EL DIARIO PALENTINO

N.º REFUNDIDO 6.466

Fundado en 1882 y 1890

TELEFONOS
1353 REDACCIÓN
1526 IMPRENTA
2006 ADMINISTRACIÓN

EL DIA DE PALENCIA

Depósito Legal P—2—1958

(Franqueo concertado)

DIRECCIONES
DIRECCIÓN Y TALLERES: MAYOR, 99
APARTADO DE CORREOS, 17

MARTES 6 FEBRERO 1962

EDICION MADRUGADA

1'50 pts.

EL ESPERADO DISCURSO DE DE GAULLE POR TELEVISION

"Navegamos a toda velocidad hacia la solución del problema argelino"

Censuró duramente las sediciosas actividades de la O. A. S. y las calificó de criminales

París, 5.—«Navegamos a toda velocidad hacia la solución del problema argelino», ha dicho el presidente De Gaulle en su esperado discurso, difundido por la televisión.

Censuró duramente las sediciosas actividades de la OAS y las calificó de criminales.

Antes de que finalice el año la mayor parte del Ejército francés estará estacionado en Europa y antes de finalizar el próximo contará con la primera unidad de operaciones atómicas. Dijo De Gaulle que Francia debe seguir siendo el efectivo aliado de los Estados Unidos y colaborar para que Europa occidental llegue a ser una unión de Estados organizados a ambos lados del Rhin, de los Alpes y quizá del Canal. «Confío —añadió— en que muy pronto alcanzaremos nuestro objetivo, que es el establecimiento de la paz y ayudar a Argelia para que se haga cargo de su destino».

Anunció que el Gobierno publicará en breve lo que Francia ha ofrecido a Argelia. El pueblo francés, el argelino y todas las naciones del mundo, serán testigos de la generosidad, realidad y constructiva naturaleza de la intención de Francia de ser útil a Argelia y de mantener con ella amistosas relaciones. La presencia de una comunidad europea de origen, en Argelia, que se eleva a un millón de personas, hace que su descolonización sea extraordinariamente difícil y meritoria. Franceses que no merecen este título, se han lanzado mientras a una empresa subversiva y criminal y han tratado de crear desórdenes con la confianza de poder ocupar el poder. Así lo hicieron, en vano, el pasado abril y lo intentan, ahora, por medio de chantajes, robos y asesinatos, que han extendido incluso a Francia. Pero es inútil, porque la nación desprecia unánimemente a esas personas. El Gobierno está allí para hacerles frente. Ya he tomado y si es preciso volveré a hacerlo, cualquier medida excepcional que pueda ser necesaria. Nos estamos aproximando al objetivo y estamos dispuestos a reconocer lo que indudablemente será el resultado de la autodeetrminación. Es decir, una Argelia soberana e independiente. Esto supone nuestra aceptación de las cargas, aunque sean numerosas y onerosas.

Esto será a condición de que nuestros intereses esenciales, especialmente los del Sáhara, sean respetados y que al mismo tiempo, la minoría de origen europeo tenga garantizada su participación en las actividades de Argelia, así como la seguridad de sus personas.

Señaló la necesidad de que para salvaguardar la libertad en el mundo, Francia sea aliado efectivo de Norteamérica. No hay duda de que ahora que estamos poniendo en práctica nuestra determinación de crear una fuerza y desarrollar una política propia, esto choca con una seria de anteriores acuerdos que nos asignaban el papel de nación integrada. Se refirió después, otra vez, al Ejército que ha de contar con una unidad operativa de fuerza atómica y dijo que después se continuará el desarrollo de los medios de disuasión. «Creemos —dijo— que las posibilidades materiales y morales del mundo libre se beneficiarán enormemente de la recuperación de las armas francesas. Hemos solicitado activamente que la Unión Europea saliese del campo de la ideología y de la tecnocracia para situarla en el campo de la realidad, es decir, de la política. Por ejemplo, no consentimos, como se nos pidió, desarrollar un Mercado Común que no incluyera la agricultura, en el cual Francia, que es un país agrícola e industrial, hubiese visto desorganizado de arriba abajo su equilibrio económico, social y financiero. Por ello insistimos en que se rectificase la grave omisión que a este respecto figuraba en el Tratado de Roma.—Efe.

Kruschef promete ayuda a Cuba en su lucha contra WASHINGTON

Duro ataque de Fidel Castro a los países hispanoamericanos que votaron contra él

La Habana, 5.—Kruschef ha prometido ayudar a Cuba para poner fin a los planes del imperialismo yanqui en su mensaje a Fidel Castro, en el que dice que Cuba no está sola. Castro fué aclamado cuando reiteró los principios de la revolución socialista de la isla. Atacó a los 14 países que votaron en Punta del Este contra Cuba y dijo que el Ejército ha sido reforzado para rechazar la agresión norteamericana. Castro señaló a la Organización de Estados Americanos como brazo ejecutivo de los yanquis y aparato de agresión contra los hispanoamericanos.

Mientras tanto, la Comisión Política de la ONU se reunirá hoy a las 16,30, hora española, para tratar de las acusaciones cubanas contra los Estados Unidos.—Efe.

LA SUSPENSION DE IMPORTACIONES A CUBA

Wáshington, 5. — Funcionarios del Departamento de Estado han declarado que la decisión del presidente Kennedy de suspender todas las importaciones de Cuba disminuirá notablemente las actividades subversivas del régimen de Castro en todo Hispanoamérica.

Influirá mucho también el hecho de que las divisas de que dispone el Gobierno cubano se hayan casi agotadas.—Efe.

DUROS ATAQUES DE FIDEL

La Habana, 5.—De "Felonia" ha calificado Fidel Castro el acto del presidente norteamericano, Kennedy, al ordenar el embargo total de las importaciones de productos cubanos en Norteamérica.

Ante una gran concentración, la mayor desde que escaló el poder Castro, dijo que el embargo norteamericano, que asciende a unos veinte millones de dólares deja a Cuba sin divisas para adquirir artículos alimenticios y medicinas en Estados Unidos. Esta "felonia" no hubiera sido tan completa, dijo Castro, si Kennedy hubiera extendido por lo menos los créditos norteamericanos a la compra de medicinas y señaló que tal acción constituye un ataque al pueblo cubano.—Efe.

"REBAÑO HUMANO"

Guatemala, 5.—De "rebaño humano" ha calificado el presidente Idígoras la concentración masiva organizada por Fidel Castro ayer. Estas concentraciones, dijo el presidente, que ya las usaron los comunistas en Guatemala, no son la expresión del sentir de los pueblos. "Rebaño humano" son esas concentraciones a las que por obligación paga o temor asisten de mala gana individuos "arrestados por capataces, vociferadores e incondicionales. Los mismos que han asistido a esta concentración colgarán a Castro y a sus secuaces cuando llegue el momento.—Efe.

TENDRA QUE EXPLICARLO

Wáshington, 5.—(Por David Burnham).

Una Comisión de Investigación de la Cámara de Representantes, ha convocado hoy al secretario de Estado, Dean Rusk, para que explique por qué no se ha establecido un sistema internacional para que impida el envío de mercancías estratégicas del mundo libre a Cuba.

La Comisión Especial de la Cámara para el Control de Exportaciones, interrogará también a Rusk, en una sesión pública que tendrá lugar esta tarde, sobre las mercancías, valoradas en 122 millones de dólares, que han sido enviadas por Compañías norteamericanas a países situados tras el telón de acero, en los últimos treinta meses, al amparo de licencias concedidas por el Gobierno.

Durante los primeros meses de 1961, doce países de la OTAN, Japón y Suiza, enviaron más de diecinueve millones de dólares en mercancías a Cuba. Los países de la OTAN incluían a Alemania occidental, Gran Bretaña y Holanda.

Japón y Canadá mantuvieron extenso comercio con Cuba. Entre enero y junio del pasado año, Japón exportó 6.887.000 dólares en maquinaria, artículos de algodón, productos derivados del pescado y otras mercancías al régimen cubano, mientras que las exportaciones canadienses al citado país ascendieron a más de diez millones de dólares.—Efe.

EL COMUNISMO APOYA A CASTRO

Londres, 5.—El jefe del Gobierno soviético, Nikita Kruschef, ha dicho que Cuba no está sola en su lucha contra el imperialismo norteamericano, según informa la Agencia Tass. En un mensaje a la segunda Asamblea Nacional Cubana, Kruschef dice que un movimiento de solidaridad está creciendo en Iberoamérica, a pesar de la expulsión cubana de la Organización de Estados americanos. Añade Kruschef que los círculos imperialistas norteamericanos traman nuevas conjuras contra Cuba porque no quieren reconocer la existencia de un Estado libre e independiente. —Efe.

LO QUE DICE DORTICOS

La Habana, 5.—El presidente Dorticos declaró en la Segunda Asamblea General Cubana, después de leer varios mensajes entre los que figuraban los de Kruschef y Chu En Lai, "que la resistencia y el trabajo, la producción y la lucha" debe ser la contestación cubana a la medida norteamericana de suprimir la importación de artículos cubanos.

Refiriéndose a la conferencia de Punta del Este, dijo Dorticos que frente a esas maniobras hay que prepararse para todo sacrificio y que la contestación a los cancilleres es la de que "Cuba es y será un país socialista".—Efe.

LA EXPULSION DE CUBA

Wáshington, 5.—Un portavoz de la Organización Panamericana de la Salud ha declarado hoy que Cuba no puede ser expulsada de la Organización hasta que ésta celebre su conferencia anual en agosto próximo. Con un presupuesto de más de 13.000 millones de dólares para este año, la OPS, es la más importante agencia subsidiaria de la Organización de Estados Americanos.—Efe.

Recepción en el Palacio Real de Bruselas

Bruselas.—Con motivo del año nuevo, ha tenido lugar la tradicional recepción por los Reyes de Bélgica, que aparecen en la foto saludando a los invitados.—(Foto Europa Press)

Falleció el Cardenal Gaetano Cicognani

Fue Nuncio de Su Santidad en España

Ciudad del Vaticano, 5.—El Cardenal Gaetano Cicognani, Prefecto en la Congregación de Ritos, ha fallecido a los 80 años.

En círculos allegados al Vaticano se dice que el purpurado falleció esta tarde a consecuencia de una enfermedad que no se ha indicado. El Cardenal es hermano de Amleto Cicognani, secretario de Estado del Vaticano.

Gaetano Cicognani, estudioso y diplomático, nació en Brisighella, cerca de Faenza, el 26 de noviembre de 1881. Realizó sus primeros estudios en el Seminario diocesano de Faenza se doctoró en Teología, Filosofía y en Derecho Canónico en Roma. Poco después de su graduación pasó a desempeñar un cargo en el Sagrado Tribunal de la Rota y en 1915 ingresó en la Secretaría de Estado del Vaticano. El Papa Benedicto XV lo envió a España como secretario de la Nunciatura Apostólica, desempeñada entonces por el Nuncio Francesco Ragonesi.—Efe.

"El mundo no ha terminado"

"Por lo tanto, brindamos música de baile para el té"

Ha dicho una emisora norteamericana en Alemania al comenzar su emisión de costumbre

Berlín, 4.— La estación de radio "Rias", controlada por los norteamericanos anunció hoy su programa de música con las siguientes palabras:

"El mundo no ha terminado. Nuestro programa de baile para el té se transmitirá como de costumbre".

Inmediatamente, la primera canción que surgió de las antenas de la emisora decía. "Habrá música mientras lata el reloj... tanto tiempo como el mundo exista".

MUY NATURAL Y SIN NINGUNA REPERCUSION EN LA TIERRA

Nueva York, 4.—En el Planetario Hayden se ha recibido miles de llamadas telefónicas hechas por personas preocupadas por la rara alineación de los planetas que, según los astrólogos asiáticos, predice el fin del mundo.

«Les hemos dicho que es un fenómeno astronómico natural que no tendrá efecto alguno sobre la Tierra y que ya ha ocurrido antes —ha manifestado un empleado del Planetario—. La mayor parte de ellos se han mantenido muy contentos al saber que no va a pasar nada".—Efe.

LOS INDIOS SE SIENTEN INCLINADOS A HACER PREDICCIONES DRAMATICAS

Londres, 4.—El Brigadier R. C. W. G. Fierebrace, ex presidente de la Asociación Astrológica y presidente del Colegio de Ciencias Físicas, ha manifestado que las predicciones indias acerca del fin del mundo le parecen "algo prematuras".

"Personalmente —ha dicho— creo que los indios se sienten profundamente inclinados a hacer predicciones dramáticas".

"Por ejemplo —siguió diciendo— según una cierta posición de las estrellas, determinadas personas, y mi horóscopo es el mismo de ellas, cometerán adulterio con una tía. Pero, ciertamente, esto no es verdad en mi caso".—Efe.

NO OCURRIO NADA

Kathmandu, Nepal, 4.—Anoche no ha ocurrido nada en esta ciudad, lo cual ha supuesto un alivio para miles de nepalíes que habían esperado grandes calamidades y, especialmente, la destrucción física de una gran parte de este reino del Himalaya.

El motivo de la preocupación era la conjunción de ocho planetas que comenzó ayer. Los astrólogos afirmaron que las calamidades seguirían tan naturalmente a la conjunción planetaria como la noche sigue al día. El momento cumbre de las ""horas terribles" —predecían los astrólogos— serán las comprendidas entre ayer por la tarde y la noche de mañana. Durante ellas una gran parte de Nepal —añadían— quedará destruído.

Molotof ha sido dado de alta

Estocolmo, 5.—Molotof ha sido dado de alta en el hospital tras haber sufrido un ataque de gripe que le ha retenido en el establecimiento desde el 24 de enero pasado.—Efe.

Triunfo palentino en La Balastera

Y el triunfo palentino fue total. El del equipo que, superior al contrario, el Europa Delicias, líder actual del Grupo de la Tercera División, supo alzarse con una victoria clara y merecida. Y el triunfo de una afición consciente y responsable, que llenó el campo de La Balastera a rebosar y se mostró con una gran corrección, olvidando pasados incidentes. La tarde primaveral contribuyó a que el espectáculo resultase realmente brillante. Y al "espectáculo" colaboró, entre otros, Horacio, que, con habilidad, sorteó contrarios, como en la fotografía, mientras Collado y detrás Inchaurraga, apoyan la jugada.—(Foto Payá).

Colaboradores de DIARIO-DIA

RESERVAS MENTALES

Por José Carlos DE LUNA

Para evitar calificarlo de ridículo y extravagante, digamos que un «ente» se deleitaba escuchándose, y aburría a los que no quedaba ni el consuelo de deplorar la sobremesa. El elocuente, abusando de su condición de universitario, tuvo la mala ocurrencia de poner cátedra de un derecho internacional «sui generis», a renglón seguido de una magnífica comida de la que participó como uno de los ocho o diez comensales; sin distinción ni recomendaciones.

Con su verbo soplón y poderoso exaltaba a todo lo extranjero y tomaba resuello arañando a España.

Hartos; hasta la coronilla; cualquiera le habría saltado a las barbas si el respeto al anfitrión no lo frenara. Pero, como todo lo que arde, la paciencia también se consume, y uno de los pacientes le cortó el discurso con sensatos argumentos.

¡Para qué lo hizo! El atajado, verde de ira y temblando de soberbia, se sintió «tocado». Y alzándose del sillón, donde tan torpemente digería, bramó, con ambas manos abiertas sobre su gran pechuga de pavo corralero:

—¿Acaso hay alguien que dude de mi patriotismo?

A coro debimos contestarle que sí; pero era expuesto espurrearlo con vinagre porque, rabioso, podía obligarnos a quebrar lanzas en el mismo palenque donde entramos a brindar con cañas.

—No, hombre —se le contestó—. Nadie pone en duda su patriotismo. Se ha tratado simplemente de aliviarnos un poco de su oratoria, ¡y de sus teorías!

El ente recogió velas, y el resto de la tarde se mostró circunspecto y venturosamente enfurruñado.

Este caso particular, que tenía cierta explicación cuando no todos los patriotismos se definían con la misma claridad, se repite a cada instante sin que se atine con la causa. ¿A qué viene esto? —se pregunta uno, y dándole vueltas al clavo se le ve la punta.

Comenzamos por no negarle totalmente el patriotismo a los que lo exteriorizan con rimbombancia y por quitame allá esas pajas; pero no renunciamos al derecho de clasificarlo, y a este servicio de apreciaciones ponemos la misma escala por la que se trepa al matrimonio.

—¿Quiere usted por esposa a doña Fulana de Tal y Cual?

Se contesta «sí», y la Iglesia, sabia y prudente, no ahonda.

El por qué de la decisión, sin duda trascendental y comprometida, la gente se ocupa de descifrarlo: «Perengano se ha casado con Fulana por amor, por necesidad, por obligación, por conveniencia.

Algo así ocurre con el patriotismo: exaltado y triunfal como se trate de «La Madre Patria» y acomodadizo y bitongo junto a la novia, y frente a las dificultades de la vida.

¿Quiere esto decir que el ente de marras era un mal patriota? Creemos que no del todo. Hablaba como si talmente lo fuera; acusó el golpe y sus exaltadas protestas eran francas. Para él, y para muchos otros, el patriotismo es un elemento de producción; un socio industrial o capitalista vigilado y rígido para el medro personal cómodo y rutinario.

Lotería Nacional

El 43.283 premiado con dos millones de pesetas, a Palma de Mallorca

Madrid, 5.—Relación de los números y poblaciones respectivas agraciados con los premios mayores en el sorteo de la Lotería Nacional celebrado en el día de hoy:

43.283 Premiado con 2.000.000 de pesetas: Palma de Mallorca.
50.284 Premiado con 1.000.000 de pesetas: Valencia.
44.693 Premiado con 500.000 pesetas: Madrid.

Números premiados con 30.000 pesetas:

11.751 Madrid, Las Palmas, Bilbao y Madrid.
12.760 San Sebastián, León, Mieres y Madrid.
17.033 Madrid, Barco de Valdeorras, Barcelona y Guimar.
17.774 Cartagena, Madrid, Vitoria y Santa Cruz de la Palma.
18.358 Madrid, Barcelona Madrid y Madrid.
19.393 Carcagente, Barcelona, Vigo y Santiago.
25.983 Valencia.
30.468 Palma del Río, San Sebastián, Chiclana de la Frontera y Valencia.
33.223 Zaragoza, Ciudad Real, Santander y Madrid.
38.828 Madrid.
43.939 Madrid.
44.396 Oliva, Barcelona, Vigo y Madrid.—Cifra.

El Ministro Secretario General del Movimiento en Córdoba

Celebró importantes reuniones con las autoridades cordobesas

Córdoba, 4.—El ministro secretario general del Movimiento, don José Solís Ruiz, llegó procedente de Madrid poco antes de las ocho de la noche. Le acompañan en este viaje el director general de Política Interior, el delegado nacional de Provincias, el secretario general técnico de la Secretaría General del Movimiento y el consejero nacional de F. E. T. y de las Jon-s., don Mariano Fontes.

En el Parador de la Arruzafa, donde pernoctarán el ministro y sus acompañantes, el señor Solís Ruiz fue cumplimentado por todas las autoridades y jerarquías provinciales y locales, Vicario general de la Diócesis, Consejo Provincial del Movimiento, representaciones del Ayuntamiento y de la Diputación de Córdoba, numerosos alcaldes de la provincia y diversas representaciones.

El ministro, después de saludar a las autoridades y personalidades que habían acudido a recibirle, se retiró unos momentos a descansar, y después se reunió con el Consejo Provincial del Movimiento.—Cifra.

EN EL AYUNTAMIENTO

Córdoba, 5.—El ministro secretario general del Movimiento, señor Solís, se trasladó desde el parador de La Arruzafa, donde ha pernoctado y acompañado por el gobernador civil y jefe provincial del Movimiento y alcalde de la capital, al Ayuntamiento donde se celebró una reunión que duró una hora. Asistieron todos los miembros del Ayuntamiento, así como el gobernador civil, secretario general técnico de la Secretaría General del Movimiento y el subjefe provincial del Movimiento.

El alcalde expuso al señor Solís los diferentes problemas que afectan a la ciudad, especialmente los creados con ocasión de las últimas inundaciones. El gobernador civil también expresó los problemas relacionados con la provincia. El ministro mostró su decidido apoyo a todas las peticiones consideradas como justas, e hizo constar que el Gobierno está resuelto a hacer una auténtica trasformación de España en orden a los problemas más vitales, como el de la vivienda.

Después el señor Solís examinó planos, proyectos y fotografías de los terrenos afectados por la inundación y donde se van a construir los bloques de viviendas y el polígono de la Fuensanta.

ACTO RELIGIOSO

Desde el Ayuntamiento, el ministro y acompañantes se trasladaron a la iglesia de los Dolores, enclavada en la típica plaza de Capuchinos, donde fue recibido por el vicario general de la diócesis y la junta de gobierno de la Hermandad de la Virgen de los Dolores. Estuvo presente en la visita el delegado nacional de Provincias; director general del Banco de Crédito Local; presidente de la Diputación Provincial de Madrid y otras personalidades.

El señor Solís, acompañado del gobernador civil, penetró en la iglesia orando breves momentos ante la imagen de la Virgen de los Dolores. El canónigo y capellán de la Hermandad, procedió a la bendición y entrega de un escapulario de la Orden de los Servitas a los señores Solís y Mateu de Ros. Después se cantó una Salve ante la imagen.

El ministro y el gobernador civil subieron acto seguido al camarín de la Virgen para admirar la imagen y más tarde penetraron en la sala de juntas de la Hermandad de los Dolores, donde el hermano mayor, pronunció unas palabras congratulándose de recibir en el seno de la Cofradía al ministro secretario general del Movimiento y al gobernador civil de Córdoba.

A continuación, hizo entrega a los señores Solís y Mateu de Ros de artísticos pergaminos con el nombramiento de hermanos de honor de la Hermandad.

El señor Solís pronunció unas palabras para expresar su satisfacción por pertenecer a una Hermandad tan popular y agradecer la distinción de que había sido objeto. Afirmó que siempre tendrá presente a la Virgen de los Dolores para impetrar su ayuda en todos los actos de su vida.

El ministro visitó después la exposición de valiosos objetos de la Hermandad y firmó en el libro de honor.

EN LA CASA SINDICAL

Desde la iglesia de los Dolores el señor Solís y las autoridades se trasladaron a la Casa Sindical donde fueron recibidos por el delegado provincial de Sindicatos, y todos los mandos sindicales de la provincia.

El ministro se reunió primeramente en el despacho oficial del delegado provincial, con las jerarquías sindicales de la provincia y más tarde se trasladó al salón de actos que se hallaba abarrotado de jerarquías sindicales y labradores de la provincia, con los cuales celebró un amplio cambio de impresiones.—Cifra.

M.C.D.2022

PALENCIA AL DIA

La lección del domingo

Como un espléndido día de mayo se nos presentó y discurrió, el primer domingo de febrero en Palencia.

Buena tarde para fútbol de interés.

Y a fe que Palencia esperaba este propicio marco para escribir, en torno al césped una lección trascendental.

Se esperaba eso..., una lección; una lección que no pocos habían concebido erróneamente con dictado de "revancha"; una lección que algunos presagiaban con ciertos visos de ambiente desagradable.

Efectivamente, a Palencia llegaron el domingo muchos forasteros, en su mayor parte procedentes de la vecina ciudad del Pisuerga. Había en el recuerdo la estampa desagradable de una tarde de fútbol en el Zorrilla, precisamente en un encuentro entre el Europa Delicias y el Palencia. Por esta razón no pocos asistieron al fútbol la tarde del domingo pasado con las correspondientes reservas personales de quienes van a presenciar (e incluso intervenir) en una auténtica batalla campal.

Sin embargo, hubo lección, pero no en el sentido "intencionado" o peyorativo de la palabra. Hubo lección de caballerosidad, de hidalguía, de nobleza, de sentido rectamente humano de la vida. Mayor corrección no puede ponerse de manifiesto en un encuentro de fútbol, cuando hay por delante una estampa desagradable que —lógicamente— puede tener exacerbados los ánimos. Los equipos jugaron y el público siguió el encuentro con verdadero interés; si los de Valladolid deseaban el triunfo del Europa, los palentinos suspiraban por la victoria del Palencia, lo cual es una doble postura muy lógica, natural y razonable. Pero nada más; no hubo más; mucho sol y muchas voces (como siempre sucede en el fútbol), pero sin que este vocerío tuviese nada que ver con "revanchas" de ninguna clase. "La Balastera" se abarrotó como nunca, y el Palencia ganó.

Mas no sólo ganó el equipo representativo de nuestra ciudad, sino que fué Palencia misma la que se apuntó el extraordinario "tanto" de la corrección y la educación deportiva, de la que en no pocas ocasiones se han hecho altos elogios.

Buena tierra ésta que hasta en las tribunas del campo de fútbol sabe poner cátedra para honorables lecciones.

Galletas «MAYUCA» Reglero
Con el Café... ¡Riquísimas!
Con el Té ..... ¡Deliciosas!
y solas..... ¡Sabrosísimas!

Grandes Almacenes del Norte de España, S. A.

(G. A. N. E. S. A.)

JUNTA GENERAL ORDINARIA

De conformidad con lo prevenido en el artículo 14 de los estatutos sociales, el Consejo de Administración convoca para el próximo día 23, a las 20 horas, en primera convocatoria y en segunda para el siguiente día, a la misma hora, la Junta General Ordinaria, a fin de tratar de los asuntos siguientes:

1.º Aprobación, en su caso, de la Memoria, balance y cuentas del ejercicio 1960-1961.

2.º Nombramiento de los accionistas censores de cuentas para el ejercicio siguiente.

Palencia, a 5 de febrero de 1962.

El Dr. Emilio Díaz-Caneja recibió el título de Académico de Honor de la Real de Medicina y Cirugía de Valladolid

Brillante exaltación de los valores palentinos en el Aula Magna de la Universidad Vallisoletana

El aula magna de la Universidad de Valladolid ha sido brillante marco para el homenaje que un ilustre palentino ha recibido de la Real Academia de Medicina y Cirugía de la ciudad del Pisuerga.

Se trataba de recibir como académico de honor al doctor Emilio Díaz-Caneja, premio «Juan March» de Oftalmología el pasado año, y ex-rector magnífico de la Universidad de Valladolid.

El acto tuvo lugar a las ocho de la noche del sábado, y aunque en realidad se trataba de una manifestación pública llevada a cabo fuera de los linderos provinciales palentinos, era sin embargo un acto en que el palentinismo habría de vibrar, y —sobre todo— en que, como más arriba decimos, un palentino ilustre iba a recibir la pleitesía y el honor de sus compañeros académicos de la Real de Medicina, de Valladolid. Por estas razones, traemos hasta nuestras columnas la vibración de tal acontecimiento cultural, en esta información recogida directamente en aludido acto en el aula magna de la Universidad vallisoletana.

Presidió el que en la actualidad lo es de la Real Academia de Medicina, doctor don Vicente González Calvo, acompañado del gobernador civil y primeras autoridades de Valladolid, así como el Alcalde de Palencia, don Juan Mena de la Cruz; presidente del Colegio de Médicos de Palencia, doctor Dacio Crespo H. de Medina, y el presidente de honor de la Real Academia citada, doctor Blas Sierra, asimismo ilustre hijo de Palencia. En los estrados figuraban varios médicos palentinos, y entre el numeroso público asistente se encontraba una selecta representación palentina.

El acto fue breve y sencillo, sin despojarse —por ello— de su brillantez y solemnidad, y constituyendo una auténtica exaltación de palencia y lo palentino, cuyo mensaje llevó especialmente hasta el recinto del aula magna el profesor doctor Fernández-Ruiz, que, al trazar el perfil científico y humano del doctor Díaz-Caneja, colocó sobre el tapete de sus documentadas, bellas y vibrantes palabras la identificación del ilustre oftalmólogo con su ciudad natal. Por lo que constituye de glosa palentinista la intervención del doctor Fernández-Ruiz, bien vale la pena que nos ocupemos en la página «Arte y Literatura», del miércoles, de esta interesante charla; con la que se inició el acto académico del pasado sábado en Valladolid.

Dirigieron la palabra a continuación los doctores don Emilio Zapatero, catedrático de la Facultad de Medicina, y don Vicente Calvo, presidente de la Academia de Medicina y Cirugía, para poner de manifiesto la vinculación del doctor Díaz-Caneja con la Universidad y con la citada entidad científica, respectivamente, destacando en ambas intervenciones la ciencia, voluntad, espíritu de trabajo, hombría de bien y gran entusiasmo del que fuera en su día rector magnífico de la Universidad vallisoletana y académico de número de la Real de Medicina y Cirugía.

Finalmente dirigió la palabra el doctor don Emilio Díaz-Caneja. Unas palabras breves y sencillas, pero francamente emotivas y sinceras para agradecer la deferencia que la Real Academia de Medicina había tenido para con él al designarle académico de honor. Agradeció asimismo las palabras de los doctores Fernández-Ruiz, Zapatero y González Calvo, y evocó emocionalmente su tierra palentina, y la figura del ilustre palentino que es presidente de honor de la Academia vallisoletana de Medicina, doctor Blas Sierra, refiriéndose asimismo al doctor Marañón, para quien tuvo un subido elogio. Finalizó con una exaltación de las tierras y gentes de Palencia y Valladolid, a las que por tantos afectos se halla vinculado, para concluir con la castellanísima expresión de: «a la paz de Dios». Fue muy aplaudido.

El acto concluyó con la entrega del título de académico de honor al doctor Emilio Díaz-Caneja y Candanedo, que fue muy felicitado por la numerosa concurrencia.

¡Maravillosa! Es el adjetivo que dedican a Sarita Montiel los que en
Gran Teatro Ortega
han visto
"PECADO DE AMOR"
Hoy función: 7'45
Mañana y días siguientes el mismo horario.
¡Venga a Palencia!
¡No se la pierda!

Comisaría General de Abastecimientos y Transportes

DELEGACION PROVINCIAL DE PALENCIA

CIRCULAR NUMERO 2/62.—La Comisaría General de Abastecimientos y Transportes, por Circular número 1/62, publicada en el «B. O. del Estado», número 30, de 3 de febrero de 1962, sobre comercio de café, dispone lo siguiente:

El aumento en el consumo de café nacional procedente de nuestras Provinciales Ecuatoriales, obtenidó como consecuencia de la reducción de su precio de venta al público, ha permitido absorber los excedentes de campañas anteriores y el total de la producción de la presente. Ello aconseja mantener para la próxima campaña los mismos criterios y bases que sirvieron para regular la anterior, y, muy especialmente, las normas y cuantía de los precios a abonar a los cultivadores de nuestras Provincias Ecuatoriales.

Por ello, la Comisaría General de Abastecimientos y Transportes, en uso de las facultades que le están conferidas por la Ley de 24 de junio de 1941, dispone lo siguiente:

Artículo único.—Queda prorrogada para el año 1962 la Circular 5/61, de fecha 25 de septiembre de 1961 («Boletín Oficial del Estado» número 308, de 26 de diciembre de 1961), en la que se contienen las normas reguladoras del comercio del café, excepto por lo que se refiere a su artículo sexto, que quedará redactado como sigue:

Se compensará a la Delegación Peninsular para Café de las Cámaras Oficiales Agrícolas de las Provinciales Ecuatoriales, con 22 pesetas por kilogramo de café crudo las cantidades del nacional de la campaña 1962, que reciba en puerto península hasta un límite máximo de 6.000 toneladas.

Queda derogado el Oficio-circular de la Comisaría General de Abastecimientos número 16/61 sobre normas complementarias para la aplicación de la Circular 5/61 para el comercio del café.

Lo que se hace público para general conocimiento.

Palencia 5 de febrero de 1962.—El Gobernador Civil, *Víctor Fragoso del Toro.*

Gobierno Civil de Palencia

Secretaría general. - Horario de espectáculos

Por orden del Ministerio de la Gobernación de fecha 18 de enero próximo pasado («B. O. del Estado» número 18 del 20-1-62), por la que se fija el horario de los espectáculos y establecimientos públicos, se ha dispuesto que los espectáculos y fiestas terminarán y los establecimientos públicos cerrarán a las horas siguientes:

a) Los cinematógrafos, octubre a mayo, a las veinticuatro horas; junio a septiembre, a las cero horas treinta minutos.

b) Los teatros, octubre a mayo, a las cero horas quince minutos; junio a septiembre, a las cero hora cuarenta y cinco minutos, salvo los que cultiven el género lírico o gran espectáculo, que podrán prorrogar en quince minutos los topes anteriormente señalados.

c) Los circos y frontones, octubre a mayo, a las cero horas treinta minutos; junio a septiembre, a la una hora.

d) Los espectáculos al aire libre, durante los meses de junio a septiembre, a la una hora.

e) Las verbenas, kermeses y fiestas populares análogas, a la una hora treinta minutos.

f) Los restaurantes, cafés, cafeterías, bares y establecimientos similares, octubre a mayo, a la una hora treinta minutos; junio a septiembre, a las dos horas.

g) Las tabernas, a las veinticuatro horas.

El director general de Seguridad y los gobernadores civiles podrán autorizar, a solicitar de los interesados, la prórroga máxima de media hora a la hora de cierre de los teatros, cines, circos y frontones los días de estreno, presentación de primeras figuras, beneficios u homenajes, competiciones extraordinarias y en otros casos semejantes.

Asimismo podrán fijar discrecionalmente, con ocasión de las fiestas locales de carácter tradicional la hora de terminación de las actividades que se indican en el número primero.

Tal horario empezará a regir en la noche del día 8 al 9 del actual.

Palencia, 5 de febrero de 1962.

Diario de avisos

FARMACIAS DE GUARDIA.—Durante la semana, están de guardia las siguientes farmacias:

ZONA NORTE: La de D. Alberto Torres (Mayor, 2).

ZONA SUR: La de D. Enrique Junco (Avda. Valladolid, 4).

Independiente de éstas, permanecerá abierta la farmacia de don Anastasio Arenal (Paseo del Otero, 19).

REGISTRO CIVIL

NACIMIENTOS. — Victoriano Tejedor Esteban, de Victoriano y María del Pilar, Panaderas, 19; Ana Isabel González Herrero, de Julián y Virtudes, Julián Díez, 15; María Candelas Revuelta Galindo, de Maurino y Peña, Residencia Ramírez; Francisco Javier Yudego Seco, de Braulio y María de los Milagros, Casado del Alisal, 37; Ana Patricia Castro Arribas, de Secundino y Patricia, Clínica de San José; María del Carmen Requejo Rosón, de Andrés y Amparo, Camino de Pan y Guindas; Victoriana Rojo Pérez, de Tomás y Victoriana, Residencia Ramírez; María Belén Martínez Delgado, de Francisco y Enedina, Residencia Ramírez; Francisco Soto Blanco, de Francisco y María Luisa, Simón Nieto, 17; María del Carmen Santos Ibáñez, de Luis y María del Carmen, Rizarzuela, 4; María Natividad Rojo Alonso, de Santiago y Saturnina, Clínica de San José.

DEFUNCIONES. — Crisanto Méndez Cuetos, de 74 años de edad, Hospital Provincial; Valentina Vargas San Martín, de 70 años, viuda, Hospital Provincial.

CUPON PRO CIEGOS

Lista del número premiado del «Cupón Pro Ciegos», correspondiente al sorteo celebrado el día 3 de febrero de 1962.

Premiado con 250 pesetas, número 420, y con 25 pesetas, todos los terminados en 20.

¿Es una Pasta de Té?...
¿Es una Galleta?...
Son
«MAYUCA REGLERO»

PROXIMO SABADO
CINE REY DON SANCHO
Se enorgullece en ofrecer al público la más sensacional película de los últimos años.
EL CID
SAMUEL BRONSTON PRESENTA
CHARLTON HESTON
SOFIA LOREN
RAF VALLONE
GENEVIEVE PAGE
JOHN FRASER - GARY RAYMOND
HURD HATFIELD - MASSIMO SERATO
y HERBERT LOM
MUSICA: MIKLOS ROZSA GUION: PHILIP YORDAN y FREDERIC M. FRANK DIRECTOR ANTHONY MANN
PRODUCIDA POR SAMUEL BRONSTON EN ASOCIACION CON DEAR FILM PRODUZIONE
SUPER TECHNIRAMA-70 TECHNICOLOR
VENTA DE LOCALIDADES CON TRES DIAS DE ANTELACION
(AUTORIZADA MENORES)

Teatro Principal
HOY MARTES
¡¡Por primera vez en un mismo programa!!
Las más perfectas y apasionantes películas
EL TIGRE DE ESNAPUR
Y
LA TUMBA INDIA
El martirio como Ley...
Y el asesinato como condena
(Mayores)

Miércoles UNICO DIA
Presenta a
Rafael Farina
(El Rey Gitano)
Con su gran espectáculo
Retablo Gitano 1962
con la
Niña de Antequera
Y un seleccionado conjunto de atracciones
Están a la venta las localidades

Cuatro Cantones

El Gremio de la Piel

No hay elocuencia mejor, que la de los números. Tanto se ha repetido esta afirmación, se la ha manoseado tanto, que es un tópico más. Pero continúa siendo una verdad incuestionable.

Sobre la generosidad palentina se ha escrito mucho. Quizás todo. Ahí está el balance de la suscripción, coronando la cuesta de los tres millones de pesetas.

Tres millones son una cifra bonita. Y muy elocuente, porque han sido varios los años de dificultades económicas vividos por la Provincia. Pero ahí está la suscripción, para demostrar que la generosidad palentina no tiene límite.

A ese ventanal de generosidades se asomaron el sábado último los empresarios y productores del Sindicato de la Piel. En la Delegación Provincial de la Sección Femenina entregaron un importante lote de zapatos. Pero no les ha parecido suficiente. También han aportado con largueza su óbolo, entregando como ayuda, quo no como limosna.

Bien por el Sindicato de la Piel. A la lista publicada seguirán otras. Ni un solo de los empresarios y productores encuadrados en el Sindicato de la Piel permanecerá ausente en ese testimonio público de generosidad, que es la suscripción abierta. En el domicilio social del Sindicato se continúan recibiendo los donativos.

El gremio de la Piel, integrado preferentemente por humildes zapateros de portal, quiere figurar en la vanguardia en esta hora de solidaridad y paisanaje.

ESCENARIOS Y PANTALLAS

ESTRENOS CINEMATOGRAFICOS

PRINCIPAL

«LA TUMBA INDIA».—Nacionalidad: Germano-italo-francesa. —Director: Fritz Lang.—Intérpretes: Paul Hubsmichd, Debra Paget, Walter Reyer.—Fecha de estreno: 4-2-62.

Es «La Tumba india», la segunda parte de «El tigre de Esnapur». Como ésta, participa de sus virtudes y de sus defectos. Entre aquéllas, la vivacidad de las aventuras, la buena técnica empleada, los paisajes y ambientación fastuosa de la India enigmática; entre los defectos, la infantilidad del argumento.

La pareja protagonista había quedado, al final de la primera parte, en una crítica situación. En la segunda, tras ser alcanzada por sus perseguidores, vuelve a cernerse sobre ellos el peligro de la muerte decretada por el maharajá de Esnapur. Vienen las peripecias de rigor y el final acomodado al gusto de la gente sencilla.

La dirección de Friz Lang, aun sin grandes pretensiones (su diestra mano está más que acreditada en otras más ambiciosas empresas), se nota. Da ritmo y clima tenso a las escenas, y la planificación de las mismas responden en todo momento al acrecentamiento de esa intriga buscada, aunque sea, por el mismo carácter del filme, por cauces tan pueriles.

El acierto de la ambientación es también destacado, con una interpretación ajustada. Todo ello favorecido por una buena fotografía, con excelente colorido, que hace resaltar el pintoresquismo fastuoso y lleno de misterio de la India colorista, donde la acción se desarrolla.—F. Buisán.

ORTEGA

"PECADO DE AMOR". — Nacionalidad: hispano - italiana. — Director: Luis César Amadori. — Intérpretes: Sara Montiel, Reginald Kernand y Rafael Alonso. — Producción: B. Perojo-C. González-Trasmondo.—Fecha de estreno: 3-2-62.

La personalidad artística de Sara Montiel, ha llegado a imponer unas películas hechas con el exclusivo fin de lucimiento de la artista, guapa, discreta como actriz y agradable cantante, con un estilo propio.

«Pecado de amor» no rompe la línea de anteriores películas de la misma actriz, quizá la más popular del cine español. Buscando pues esa popularidad se ha hecho un argumento melodramático, con excesos folletinescos, que junto a la actuación de la protagonista es el preciso reclamo para lograr el éxito comercial.

La película se ha hecho con derroche de medios, en buen color y excelente fotografía, con algunas secuencias rodadas en Grecia que recogen artísticos lugares.

Sara Montiel canta numerosas canciones muy conocidas. Desde el «Pichi» y el «Tápame» hasta en griego y en francés pasando por el tango. Y dice sus canciones con su peculiar estilo, más o menos «ortodoxo», pero que entusiasma a una gran mayoría del público.

La dirección de Amadori es correcta y de «buen oficio». La interpretación, adecuada al tema, con bastante inexpresividad en Reginald Kernand, de parecido físico a Gary Cooper, pero muy poco actor.

Resumen: Claro éxito popular. — *R. de G.*

REY DON SANCHO

"GUERRA CON CUARTEL". — Nacionalidad: franco - alemana. — Director: Helmut Kauner. — Intérpretes: Hardy Kruger, Jean Richard y Dany Carrol. — Fecha de estreno: 4-2-62.

Kauner ha hecho una película de humor, recogiendo una bella historia de dos soldados enemigos en la guerra franco-prusiana, que se encuentran casualmente en embarazosa situación y que hacen luego una «campaña deliciosa», al margen de la contienda.

En el relato cinematográfico hay momentos de muy buen cine, aunque la película, sin el preciso ritmo externo al que se nos ha acostumbrado desde Hollywood, peca de lentitud, defecto acusado de las producciones alemanas.

Las situaciones son disparatadas y un tono caricaturesco domina en toda la cinta, pero el fallo de un guión algo plúmbeo, no permite el éxito de público.

Buena fotografía en color, de suaves tonalidades, y una interpretación de acuerdo a las características del filme, con algunos detalles aislados en la observación de los personajes realmente acertados.—*R. de G.*

REMOLQUES
MARVISA
MAS LIGERO * MAS ROBUSTO
CALIDAD
EXPLOTACIONES INDUSTRIALES Y AGRICOLAS
MAYOR, 242
Teléfono 5561
PALENCIA

Cartelera
TEATRO PRINCIPAL
HOY, ¡éxito cumbre!, de una extraordinaria película
«LA TUMBA INDIA»
Una emoción sin pausa en un espectáculo impresionante.
MIERCOLES:
Presentación de la máxima figura del cante flamenco
RAFAEL FARINA
Con la NIÑA DE ANTEQUERA en su espectáculo
«RETABLO GITANO 1962»
Unico día. Están a la venta las localidades.

CINE REY DON SANCHO
5 7'45 y 10'45
Original... Divertida...
"GUERRA CON CUARTEL"
Hardy Kruger (Mayores)

Waterman's "EBRO"
Un surtido de calidad para su oficina y su uso particular
Waterman's "EBRO"
De venta en Librería y Papelería de
I. G. DIARIO - DIA

SUCESOS LOCALES

DENUNCIA.—Por insolentarse con un agente de la autoridad, ha sido denunciado ante la Comisaría de Policía, el vecino de nuestra ciudad, Braulio Pérez Llamero, domiciliado en la Avenida de Asturias número 47. El hecho acaeció en las taquillas de «La Balastera».

Cámara de Comercio e Industria de Palencia

El partido Real Madrid-Palencia F. C.

Recogiendo el deseo de los organizadores del partido benéfico que se celebrará en el campo de La Balastera para allegar recursos con destino a los damnificados por las últimas inundaciones, ruega la Cámara de Comercio de Palencia a comerciantes e industriales de la plaza, permitan al personal que lo solicite, la asistencia al encuentro de fútbol Real Madrid-Palencia C. F., que tendrá lugar a las cuatro y cuarto de la tarde del miércoles próximo.

Galletas «MAYUCA»
Son..... ¡¡Exquisitas!!
Son..... ¡¡Deliciosas!!
Son..... REGLERO

Rincón ameno

DUDA FUNDADA

El muchacho enamorado se expresa con gran elocuencia:

—Te juro, amor mío, que te quiero para toda la vida, que mis fines son honrados y que mi amor es puro.

—Quisiera creerte y te creería si no te dedicaras a vender café.

UNA SEÑORA CARIÑOSA

Se atribuye a Tristán Bernard un sucedido pintoresco. Pese a que el ilustre escritor era ya de edad avanzada, una señora sintióse enamorada de él, acaso por el reflejo de otra admiración. Lo cierto que un día la enamorada estaba haciéndole comprender sus sentimientos con miradas expresivas, suspiros y alguna que otra caricia de sus manos en el cabello y la barba. El insigne no necesitó mucho para darse por enterado, y queriendo cortar por lo sano, separó la mano de la dama que le estaba peinando cariñosamente, y le dijo:

—Bueno señora, basta de actos. Pasemos a las palabras.

UNA COPA DE CHAMPAÑA

Sara Bernhart acudió en cierta ocasión a servir copas de campaña en una sala de fiestas, pero con la condición de que el mínimo que cobraría serían 20 francos por una copa.

La eminente trágica francesa obtuvo un extraordinario éxito. En eso se le acercó un conocido multimillonario inglés que le pidió una copa.

—¿Cuánto es? —preguntó.

—¡Veinte francos! —respondió la artista.

Pero acto seguido se llevó la copa a los labios, y tras beber un sorbo se lo entregó al inglés diciéndole:

—Ahora son 200 francos.

—Servida por tan insigne personalidad me parece barato —repuso el millonario—, pero ¡ahora haga el favor de servirme el champaña en una copa limpia!

ADIVINANZA

Nace cantando;
muere al momento;
no tiene sangre,
carne ni huesos

Solución a la Adivinanza de nuestro número anterior:

LA ESCOBA

CRUCIGRAMA
Número 708:

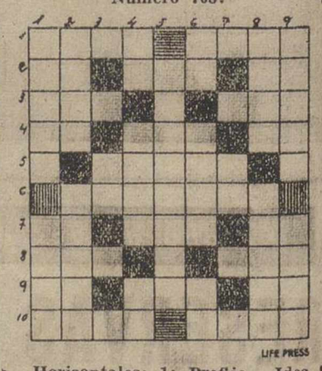

Horizontales: 1: Prefijo. Idea fija de los dementes. 2: (al rev.) Nota. Marcharé. Prep. insep. 3: Personaje bíblico. Famosa composición insecticida. 4: Dativo del pronombre. Patrón. Vocal repetida. 5: Obedezco. 6: Relato periodístico. 7: Dativo del pronombre. (al rev.) Preposición. Interjección. 8: Manto que llevan los beduinos. Establecimiento. 9: Pronombre. Cuerpo celeste. Cifra romana. 10: Hágalo en este periódico.

Verticales: 1: Hito. Mes. 2: Chiflados. Dícese del animal cebado. 3: Voz militar. 4: Dos. Barcachata usada en las Antillas. Símbolo del selenio. 5: Estilo arquitectónico. 6: Infusión. (al rev). Situado. Consonante repetida. 7: Lengua provenzal. 8: Comprueba la longitud textil. 9: Que denota prioridad de tiempo. Herrumbre.

Sol. al Crucigrama número 707:

Horizontales: 1: Maño. Rito. 2: Ar. Tri. Ir. 3: Río. Eme. 4: Co. Ata. oJ. 5: Afina. 6: Alarife. 7: Ar. naS. DL. 8: Res. Pia. 9: En. Col. Lu. 10: Lama. Orate.

Verticales: 1: Marco. Arel. 2: Aro. Arena. 3: Al. 4: Ot. Afán. Ca. 5: Retirado. 6: rI. Anís. Lo. 7: aF. 8: Timo. Edila. 9: Oreja Laud.

NECESITAMOS
BAJO Y SOTANO PROPIOS ALMACEN
totalice mínimo 600 m2. superficie
Interesa también LOCAL PROPIO OFICINA
Sitio céntrico no comercial. Ofertas y condiciones por escrito al Apartado de Correos, 51.—PALENCIA

M.C.D.2022

La gran sorpresa: El líder empata con el colista

Deportes

Suplemento deportivo de DIARIO-DIA. Jornada del domingo día 4 de Febrero de 1962

Es el primer punto que pierden los madrileños esta temporada en su campo

REAL MADRID, 0; TENERIFE, 0

Madrid, 4.—Media entrada en el Estadio Bernabéu. Tarde primaveral y buen terreno para practicar el fútbol.

Dirigió el partido el colegiado señor González Echevarría que formó así los equipos:

Tenerife: Cuco; Colo, Correa, Alvaro; Padrón, Borreda; Paquillo, Larraz, Gilberto, Aguirre, y Beitia.

Real Madrid: Araquistáin; Casado, Santamaría, Miera; Félix Ruiz, Pachín; Tejada, Del Sol, Pepillo, Puskas y Gento.

La gran sorpresa de la jornada saltó esta tarde en el Estadio Bernabéu, donde el colista Tenerife, logró empatar con el primer clasificado después de jugarle de tú a tú y de hacer mejor fútbol que el pentacampeón. La causa de este resultado insólito, es el primer punto que pierde el Madrid en su campo en la actual temporada, la encontramos en la ausencia del famoso Di Stéfano. Su falta no ha sido cubierta por ningún jugador, pues ningún madridista supo imponer el orden y organizar el juego como lo hace el veterano delantero centro. El partido hecho por el Madrid ha sido totalmente deslavazado sin calidad de ninguna clase, y el único fútbol ligado de la tarde estuvo a cargo del modesto Tenerife. El Tenerife tuvo un gol en un disparo de Larraz que repelió el poste.

Bien es verdad que el Madrid dominó más que su enemigo, pero nunca dió la sensación de poder salvar la fuerte barrera defensiva del Tenerife, que organizó magníficamente sus líneas. Los hombres de vanguardia fueron suficientes para traer en jaque a las líneas de cobertura del Madrid, donde únicamente Santamaría estuvo a la altura de su fama.

En el segundo tiempo y a medida que transcurría el encuentro, el Tenerife fue afianzándose y ya no sólo se dedicó a defenderse, sino que en algunas ocasiones se lanzó al ataque, pero su delantera pecó de ingenuidad a la hora del remate.

Los saques de esquina se sucedieron sobre la puerta de Cuco, pero nunca hubo rematador eficiente.

Destacaron por el Madrid, Santamaría, y nadie más. Por el Tenerife, todo el conjunto, pero especialmente Aguirre y Borreda con el defensa central.—Alfil.

GOLEADA EN ATOCHA

El Betis dió muchas facilidades a la Real Sociedad

REAL SOCIEDAD, 6; BETIS, 0

San Sebastián, 4.—Alineaciones:

Real Sociedad.—Goicoechea; Maiztegui, Echarri, Elizondo; Juanín, Astigarraga; Herrerita, Villa, Azcárate, Rivera y Cacho.

Betis. — Corral; Grau, Kuzman. Areta; Luis, Bosch; Muntaner, Pallarés, Senekovich y Lasa.

Arbitró el señor Gómez Arribas que estuvo bien.

Bastante público en Atocha, cuyo terreno de juego se encontraba con grandes charcos y bastante barro. La Real ha resuelto de manera rotunda este encuentro, habiendo encontrado grandes facilidades en el meta bético, que se ha mostrado muy inseguro desde el comienzo del partido. Los dorostiarras han hecho un partido muy completo y conseguido goles coreados por el público.

Al minuto de empezar los locales marcan su primer tanto. Un centro de la derecha lo cabecea Juanín, la pelota queda a los pies de Villa que remata a la red. Dos minutos después hay una escapada de Cacho que cuando se disponía a rematar dentro del área es objeto de una zancadilla que el árbitro lo sanciona con penalty. Lo lanza Echarri y logra el segundo tanto. A los ocho minutos Rivera logra el tercero y a los 13 Villa consigue el cuarto en jugada personal y de tiro por bajo.

A los 26 Lasa llega a desbordar a defensas y portero y chuta flojo a gol, frenándose la pelota en el barro y dando tiempo a que Maiztegui desvíe la pelota fuera. Con cuatro a cero finaliza el primer tiempo.

En la continuación el Betis se impone de salida. A los ocho minutos se registra un buen disparo de Yanko, que Goicoechea responde con una buena parada. A los 14 minutos chuta Villa y rechaza el portero rematando Herrerita a las mallas el quinto tanto. A los 38 se anula un tanto a Rivera por haber sido precedido por fuera de juego. A los 40 Villa marca el sexto, desbordando a defensas y portero y rematando de tacón a la red.

Destacaron por la Real Villa y Cacho en la delantera, los medios y Echarri, aunque todo el equipo estuvo bien. Por el Betis, Kuzman y Yanko. —Alfil.

Caballero: Su abrigo, trinchera, gabardina
CASA MARTIN
PALENCIA
Mayor, 64. — Teléfono 3298

BOXEO

Folledo derrotó por KO al campeón francés

Madrid, 4.—Luis Folledo, el doble campeón nacional de los pesos welter y medios consiguió anoche una brillante victoria por K. O. sobre el campeón francés de los medios, Marius Dori.

Folledo fue declarado vencedor por fuera de combate de su adversario en el quinto asalto.

Los dos primeros asaltos fueron de tanteo. En el tercero, Folledo impone su superioridad y hace caer al francés. Se repone pero Folledo le "caza" con un preciso golpe que le hace caer por la cuenta de siete. En el quinto Folledo proyecta un preciso gancho de derecha cayendo fulminado Dori, que es retirado al rincón después de contarse los diez segundos.

Folledo pesó 72,240 y Dori 72,200.

El público que llenaba el Palacio de los Deportes tributó a Folledo una gran ovación.

Partido insulso en el Campo Nuevo del Barcelona

Los azulgranas derrotaron al Oviedo por 4-1

BARCELONA, 4; OVIEDO, 1

Barcelona, 4.—Alineaciones:

Barcelona: Sadurní; Segarra, Garay, Gracia; Marañón, Gensana; Pereda, Kocsis, Martínez, Villaverde y Vicente.

Oviedo: Boudón; Choni, Alvarez, Marigil; Iguarán, Paquito; Moncho, José Luis, Sánchez Lage, Alcorta y Girón.

Arbitró Marrón.

Partido insulso, con fácil triunfo azulgrana sin realizar un gran juego. El Oviedo jugó de poder a poder, retrasando sólo a Sánchez Lage a medio, y se mostró fácil defendiendo, pero sin gran peligrosidad en sus ataques. En el primer tiempo, el dominio azulgrana fue poco intenso y sólo se registraron tres cabezazos de Gensana, en córners contra el marco de Boudón, desviado, antes de que a los 29 minutos lograra el Barcelona su primer gol, único de este tiempo; en gran avance de Martínez burlando a varios contrarios para entregar a Villaverde que le devuelve rápido el balón y Martínez por raso bate a Boudón en el minuto 40, lesionado Iguarán pasa a delantero.

En el segundo tiempo, Iguarán continúa en el ataque, cojeando visiblemente y Moncho se retrasa a la media. El Barcelona cambia también su formación pasando Marañón y Gensana a la defensa y Garay y Segarra a la media, con lo que el juego barcelonista adquiere mayor vivacidad y profundidad. A los tres minutos, en centro de Pereda, Kocsis logra de cabeza el segundo gol. A los 17, en córner de vicente, Villaverde de cabeza obtiene el tercero. A los 19, a pase de Villaverde, gran tiro de Pereda que Boudón detiene, pero ya dentro del marco cayendo en él portero y balón. Y a los 42 minutos, gol de José Luis en fuerte disparo, pese a lanzarse decidido Sadurní a sus pies.

Por el Barcelona gustó el meta debutante en partidos oficiales, Sadurní, siendo los jugadores más destacados Segarra, Pereda, Martínez, Villaverde y Vicente. En el Oviedo muy bien la defensa, junto con Sánchez Lage y Alcorta. Paquito, de quien se dice es ya barcelonista, hizo un partido gris.

Al encuentro asistieron los jugadores del Peñarol de Montevideo, llegados esta tarde a Barcelona para jugar el miércoles contra el Barcelona en partido de homenaje a Biosca y Gonzalvo III.

Marrón estuvo acertado en su arbitraje.

El Barcelona fue recibido con pitos al saltar al campo. Los azulgranas tiraron cuatro córners en el primer tiempo y ocho en el segundo, y el Oviedo sólo en el segundo tiempo.—Alfil.

En Sevilla no hubo goles

Pero sí mucha emoción en el partido contra el Osasuna

SEVILLA, 0; OSASUNA, 0

Sevilla, 4.—Alineaciones:

Sevilla. — Manolín; Luque, Maraver, Valero; Ruiz Sosa, Antoniet; Agüero, Diéguez, Rivera, Mateos y Areta III.

Osasuna.—Guerrica; Roca, Egaña, Zubiaurre; Zoco, Carlos; Serena, Hormaechea, Maxi, Fusté y Ribada.

Arbitró bien Lacambra.

Tarde primaveral. Poco más de media entrada.

Partido cuya única calidad fué la emoción que imperó toda la tarde en los graderíos ya que ambas delanteras estuvieron desacertadas en los remates. El Osasuna planteó un partido defensivo muy positivo, con Zoco entre Roca y Egaña, mientras que Fusté se retrasaba hacia el centro del terreno para coordinar el juego defensivo y a la vez servir de enlace con los dos extremos y Maxi que actuaba adelantado para contraatacar en todas las ocasiones que surgieran. Por su parte, el Sevilla, con sus hombres en líneas abiertas, trató de imponerse al juego a la contra, lográndolo en cierto modo, es decir, consiguiendo alcanzar el área forastera gracias al denuedo de sus hombres y muy especialmente de Ruiz Sosa en un continuado enlace que no tuvo la repercusión adecuada en primer término porque los delanteros locales se mostraron remisos en pasar como era debido el área contraria y después porque tuvo también que atender a los fallos defensivos de Luque y a las irregularidades.

Estos fueron los fallos principales del Sevilla, mientras que los contraataques osasunistas nó se acusaron en el marcador por dos motivos también: uno, porque Manolín bajo el marco sevillista lo impidió en destacadas intervenciones y después porque Maxi no estuvo atento a las jugadas de los extremos cuando éstos llegaban peligrosamente hasta la puerta local.

A los 21 minutos, Luque desvió una pelota que estaba a punto de entrar en su propio marco, atrapándola Manolín en el momento que iba a atravesar la raya. A los 28 minutos del segundo tiempo, los osasunistas reclamaron un penalty de Valero que Lacambra había sancionado previamente con toda justicia con un claro fuera de juego de Fusté y a los 36, Antoniet malogró otra clara ocasión de marcar a dos pasos de Guerrica, que Zoco salvó cuando el balón rozaba ya la raya. Estas fueron las jugadas más destacadas del encuentro.—Alfil.

Cuando faltaban 5 minutos para el final marcó el ATLETICO DE BILBAO

Hasta entonces el Zaragoza había sostenido el empate a cero

AT. BILBAO, 1; ZARAGOZA, 0

Bilbao, 4.—Alineaciones:

At. de Bilbao: Carmelo; Orúe, Echevarría, Canito; Etura, Iturriaga; Arteche, Aguirre I, Arieta, Mauri y Uribe.

Zaragoza: Yarza; Cortizo, Alustiza, Reija; Isasi, Gil; Miguel, Ducá, Murillo, Seminario y Lapetra.

Arbitró el señor Plaza.

El único tanto del encuentro se ha marcado cuando faltaban cinco minutos para finalizar el partido. Un córner de los muchos que ha lanzado el Atlético ha sido sacado por Arteche, ha despejado la defensa visitante y Mauri, que se encontraba bien situado, ha rematado por alto a la red.

Realmente el Atlético ha merecido la victoria por cuanto ha sido mayor su dominio y superioridad, y aunque el gol ha llegado en los últimos minutos, se esperaba desde hacía tiempo. El Atlético no ha hecho un fútbol brillante, contribuyendo a ello la pesadez del terreno, muy blando por la lluvia de estos días. Pero su dominio ha sido mayor y sus ocasiones de marcar más peligrosas. El portero visitante ha tenido una actuación formidable.

El Zaragoza no ha satisfecho plenamente a los aficionados bilbaínos. A ello ha contribuido quizá el estado del campo y, por otro, la escasa labor atacante de Ducá y Seminario, que han sido muy bien cubiertos por sus rivales de turno. A los 31 minutos, Miguel recibe un balón de Lapetra, se interna y su centro desborda a Carmelo, Murillo se encuentra con el balón, pero chuta muy precipitado y la pelota da en un poste. El Zaragoza ha jugado a la defensiva, sobre todo en el segundo tiempo, Por ello el dominio bilbaíno ha sido abrumador. Después del gol los visitantes se lanzan a una ofensiva desesperada sin resultado. El encuentro ha gustado a los espectadores.

Destacaron por el Atlético, Etura, Arieta y Uribe, y por el Zaragoza, Alustiza y Lapetra.—Alfil.

El Español hunde al Santander en el Sardinero

La victoria de los catalanes (3-1) coloca al Racing en situación prácticamente insalvable

SANTANDER, 1; ESPAÑOL, 3

Santander, 4.—Alineaciones:

Santander. — Berasaluce; Pallás, Santamaría, Lerma; Ramos, Pellejero; Fretes, Cebrián, García, Sampedro y Yosu.

Español. — Joanet; Argilés, Abel, Bartoli; Rivas, Muñoz; Domínguez, Carranza, Indio, Santos y Czibor.

Arbitró el señor Birigay, discretamente.

Con este partido el Español ha hundido al Real Santander en una situación prácticamente insalvable a la que ha llegado el equipo montañés lógicamente tras una serie de desaciertos por falta de sentido en la dirección técnica. El partido ha sido desafortunado por la elección de hombres y táctica para el encuentro, provocando con ello la indignación del público que , al final, arrojó al campo sus almohadillas. El Español ha empleado la táctica conveniente marcando hombre por hombre y con una defensiva elástica con contraataques muy peligrosos llevados casi siempre por Indio, el mejor de su equipo, y Carranza y Domínguez.

La primera parte fue de dominio alterno, con mucho nerviosismo en los locales por la transcendencia que para ellos tenía el encuentro. A los 10 minutos, Sampedro cede muy bien a Yosu quien, tranquilamente, bate a Joanet y marca el primer tanto para el Santander. Aún duraba la euforia del gol cuando Carranza, a los 14 minutos, centra en profundidad y Santos marca el gol del empate al batir a Berasaluce. Cunde el desconcierto en las filas locales y el Español reorganiza su equipo y pasa a dominar. A los 25 minutos Czibor chuta y el balón rebota en Pallás y llega a la red.

En la segunda parte dominan los santanderinos pero no tienen fortuna en los remates. Apenas iniciada esta segunda mitad Rivas desplaza a Yosu dentro del área y el árbitro no señala el penalty por lo que el público originá una gran bronca. El equipo local presiona con insistencia pero sin eficacia por la falta de suerte y desacierto en sus delanteros. El Español se defiende con acierto y realiza algunos contraataques de gran peligrosidad ante el marco de Berasaluce. A los 37 minutos, Indio centra y Domínguez bate a Berasaluce por tercera vez.

En el Real Santader el único que se ha salvado del naufragio ha sido Ramos.

Por el Español, que hizo un buen encuentro, sobresalieron los defensas, Indio, Carranza y Domínguez.

Por 2-0 ganó el Elche al Mallorca

Se lesionó, en una jugada desgraciada, el defensa del Elche, Iborra

ELCHE, 2; MALLORCA, 0

Elche, 4.—Alineaciones:

Mallorca. — Zamora; Guillamón, Arqué, Currucale; Forteza, López; Mir, Ruiz, Haro, Navarro y Oviedo.

Elche.—Lasheras; Chancho, Iborra, Quirant; Rodri, Balderas; Cardona, Campos, Re, Romero y Pahuet.

Arbitró el señor López Zaballa, bastante deficiente.

Tarde espléndida aunque con bastante viento. Buena entrada y expectación. Al saltar el Mallorca al terreno de juego y saludar desde el centro del campo es acogido con una fuerte ovación, que se acrecienta cuando lo hace el Elche.

Se inicia el partido con peligrosos avances locales y a los 13 minutos Re sortea tres contrarios y a cinco metros de la meta lanza un impresionante chut que detiene Zamora magistralmente, ganándose delantero y portero una gran ovación. El Mallorca adopta el dispositivo 4-2-4 mientras la presión local tiene más variantes defensivas que atacantes, aunque encuentra más ocasiones de gol que sus contrarios. A los 44 minutos Romero chuta fuerte, despeja Arqué con las manos dentro del área; el árbitro, muy cerca de la jugada, ante la indicación de su linier y después de señalar la falta, saca el balón del área y el público acoge la decisión con fuertes protestas. La falta se saca sin consecuencias.

Medio minuto después se produce el primer gol. Un nuevo avance del Elche, culmina en pase de Cardona a Romero y éste. de cabeza, desde muy cerca, consigue enviar a la red.

En el segundo tiempo, a los doce minutos, en una jugada fortuita, cae en mala postura el defensa central del Elche Iborra, rompiéndose al parecer un brazo y teniendo que ser retirado. Su puesto lo ocupa Balderas y Campos baja a la media. A partir de aquí todo el mundo esperaba que el Mallorca sacara brios y empuje de la superioridad numérica pero transcurrió media hora sin que el Mallorca supiera sacar partido de esta situación.

En el minuto 36, Romero se cuela entre dos defensas y lanza un tiro colocado que bate por segunda vez a Zamora.

Por el Mallorca el mejor fue sin duda Zamora, que realizó muy buenas paradas siendo constantemente ovacionado. En la defensa bien Guillamón y en la media López. Por el Elche, muy bien los laterales, Rodri trabajó mucho en la media y en la delantera, los mejores Cardona, Re y Romero.—Alfil.

El seleccionador nacional en el campo del Mestalla

Presenció el Valencia - Atlético de Madrid, que ganó el primero por 2-1

VALENCIA, 2; AT. MADRID, 1

Valencia, 4.—Alineaciones:

Valencia: Goyo; Verdú, Quincoces, Mestre; Piquer, Recamán; Núñez, Ribelles, Waldo, Paredes y Coll.

At. de Madrid: Madinabeytia; Rivilla, Callejo, Calleja; Amador, Chuzo; Jones, Adelardo, Mendoza, Peiró y Collar.

Arbitró bien el gallego Castiñeira.

Asistió el seleccionador nacional don Pablo Hernández Coronado. Mestalla registró una buena entrada sin llegar al lleno. El Valencia, casi de salida, situó a Mestre como defensa derecho, dedicándole a la vigilancia de Collar y permutando su puesto con Verdú. Después de un comienzo de dominio local, el encuentro se nivela. A los 24 minutos, Jones cede a Adelardo, quien dribla a dos defensas, chuta y consigue el tanto madrileño.

A los 36 minutos, Waldo cede de cabeza a Paredes y éste, a la media vuelta, bate a Madinabeytia, consiguiendo el empate.

A los seis minutos del segundo tiempo Waldo lanza un fuerte tiro desde fuera del área; rechaza el portero atlético y Paredes, muy oportuno desde cerca fusila el tanto. Es el 2-1 que sería definitivo.

Hasta el final, ambas puertas pasan por momentos de peligro, pero el Valencia ha ganado merecidamente, ya que fue ligeramente superior a sus contrarios. El secreto de su éxito residió en la formidable actuación de Paredes y a menor altura Waldo, que han sido los forjadores de esta victoria. Paredes, autor de los dos goles y de todos los peligros, realizó un gran partido. También destacó Ribelles en la delantera, Recamán en la media y discreta la defensa y el portero.

En el Atlético, ha gustado la actuación de su bloque defensivo en la primera parte, decepcionando su delantera, cuajada de nombres famosos que sólo jugaron con cuentagotas. Los mejores, Madinabeytia, Calleja, Callejo y Amador.—Alfil.

EL SELECCIONADOR, RESERVADO

Valencia, 4.—El seleccionador nacional, señor Hernández Coronado, que asistió al encuentro de liga entre el Valencia y el Atlético de Madrid, manifestó después del partido que nada podía decir sobre los jugadores. Calificó el encuentro de excelente, ya que había habido —dijo— fútbol de calidad por parte de los dos equipos. Considera que a estas alturas de la liga suelen batallar verdaderamente los equipos que se encuentran en los últimos lugares, mientras los que están en la zona neutral bajan un poco, pero insistió en que el de esta tarde en Valencia había sido un partido magnífico.

No quiso destacar jugadores, diciendo tan sólo que el Atlético había luchado bien y mostrado su rapidez característica.

Con respecto a los planes de trabajo que tiene, declaró que hasta el día 23 de abril no se dará a conocer la lista de los veintidós o veinticinco jugadores que serán seleccionados para el campeonato mundial de Chile. La marcha a Chile —anunció— se hará el 21 de mayo en avión regular, ya que prefiero utilizar las líneas regulares que no aviones especiales.

Dijo el Sr. Hernández Coronado que creía que con un mes o mes y medio para la preparación y conjunción del equipo será suficiente y, finalmente, preguntado sobre si se sentía más optimista que cuando se hizo cargo de las funciones de seleccionador, dijo que en general cree que los equipos pasan un bache, pero confía que hayan mejorado dentro de tres meses.—Alfil.

GUIA MEDICA

Doctor CALLEJA Mayor, 28 Teléfono, 3406
Medicina y Cirugía de la mujer. Partos.
Médico ex-interno de la Casa Salud VALDECILLA
Consulta de 12 a 2

D. DACIO CRESPO H. DE MEDINA
JEFE DE LOS SERVICIOS DE CIRUGIA DEL HOSPITAL PROVINCIAL
Consulta de 12 a 2 y de 4 a 6
Teniente Velasco, 1 (detrás de la iglesia de San Lázaro).—Telf., 1456
Operaciones y urgencias:
SANATORIO DE LA CRUZ ROJA. Teniente Velasco, núm. 9. Telf., 3898

CONSULTA DE RADIOLOGIA Y FISIOTERAPIA MEDICA
DR. SANTOS CAPILLA
PROFESOR DE LA FACULTAD DE MEDICINA
Rayos X. — Tomografía. — Onda Corta. — Inductotermia. — Ultrasonidos. — Radiaciones Infrarrojas y Ultravioletas. — Corrientes galvánicas y farádica. — Electrodiagnóstico
Avda. Modesto Lafuente, N.º 11 De 12 a 4

J. DURANTEZ CAMINERO
MEDICO OCULISTA
del Servicio de Oftalmología del Hospital Provincial de Madrid
Consulta en D. Sancho, 10 *Teléfono, 2183*
(Edificio Banco Español de Crédito)

PROF. DR. CESAR FERNANDEZ-RUIZ
CIRUGIA DE LA MUJER. — PARTOS
Profesor de Ginecología de la Facultad de Medicina
Jefe de la Maternidad — Maternólogo del Estado
CONSULTA DIARIA, de 12 a 3 **Palencia**
Mayor Principal, 33. Teléfono, 1533
Operaciones y urgencias: Sanatorio de la Cruz Roja
Teniente Velasco, 9 Teléfono, 3898

DR. ERADIO ALONSO DEL CAMPO
APARATO DIGESTIVO RAYOS X MEDICINA Y CIRUGIA
Médico A. por oposición de la Escuela Médico-Quirúrgica de Patología Digestiva del Hospital de la Santa Cruz y San Pablo, de Barcelona
D. Sancho, 10 *Consulta de 11 a 2*

DOCTOR BERNABEU
Jefe de la Clínica de Oftalmología del Hospital Militar Central
ENFERMEDADES DE LOS OJOS — CIRUGIA OCULAR
Conde de Peñalver, 68. — Madrid. — Números al Tlf. 2253819

E. ROBLES *José Antonio, 47, 1.º (Salón) de once a una y media. Telf., 1412*
ENFERMEDADES DE LA PIEL
Cáncer. Tumores. Ulceras. SIFILIS VENEREAS
ENFERMEDADES DE LAS VIAS URINARIAS Y GENITALES
Electroterapia. (Diatermia, onda corta, Electrocoagulación, Rayos U Corrientes, etc.). Nieve carbónica. Analisis.

José M.ª Martín Barbán
Medicina y Cirugía del aparato digestivo
Consulta, de diez a una
Becerro de Bengoa, 24. — Telf., 3041

S. PAJARES GARCIA
Médico Jefe de los Servicios Provinciales de Puericultura, por oposición
Consulta de Puericultura y Enfermedades de los niños
RAYOS X
Calvo Sotelo, (Jardinillos), 3. 1.º dcha.
Horas: de 12 a 2 Teléfono, 1650

J. GARCIA PUENTE-LLAMAS
HA TRASLADADO SU
CONSULTA A
REPUBLICA ARGENTINA, 12

C. REGUERA PEREZ
Puericultor Titulado
Enfermedades de los niños
RAYOS X
Consulta de 12 a 2
Pl. San Lázaro, 2, 3.º
Teléfono: 3682

Carlos Illera Palsán
CONSULTA EN
BERRUGUETE, NUMERO 8
PRIMERO, DERECHA

José Martínez Rebollo
MEDICO PUERICULTOR
Enfermedades de los niños
RAYOS X
Casado del Alisal, C, 5.º izquierda (Junto a Báscula Municipal)
Teléfono, 3481
Consulta: De 12'30 a 2'30 y de 6 a 7

Ventura Fernández López
PULMON, PLEURA, CORAZON
RAYOS X
MENENDEZ PELAYO, 25

RAFAEL M. ALMEIDA
Médico-Jefe del Hospital Provincial por oposición
RAYOS X
Horas de consulta: de 11 a 2
Mayor Pral., 254, 1.º, izda. Telf., 1563

M.C.D.2022

Los demás resultados en TERCERA DIVISION

Madrid, 4.—Resultados de los encuentros de fútbol jugados en Tercera División:

Grupo Primero

Fabril 1, Ferrol 2; Couto 5, Turista 1; Arosa 2, Zaltia 0; Marín 1, Choco 0; Santiago 1, Alondras 1; Sugo 1, Vivero 1; Gran Peña 3, Lemos 0; Arsenal 2, Corujo 0.

Grupo Segundo

Entrego 0, Candas 2; Siero 2, Calzada 2; Luarca 4, Llaranes 3; Caudal 4, Lenense 0; Avilés 4, Turón 0; S. Aller 1, Arnao 2; Pelayo 2, Langreo 5; San Martín 2, Titánico 1.

Grupo Tercero

Guecho 6, Baracaldo 4; Santurce 0, Arenas 2; Cultural 2, Deusto 0; Larramendi 1, Laredo 0; Santoña 1, Rayo 1; Izarra 1, Torrelavega 0; Erandio 4, Galdácano 2; Sestao 6, Guerniza 0.

Grupo Cuarto

Alfaro 2, Mirandés 0; Logroñés 3, Iruña 0; Eibar 0; Vergara 0; Beasaín 2, Villafranca 2; Euskalduna 6, Calahorra 0; Elgoibar 2, Recreación 1; Real Unión 2, Tolosa 3; Touring 6, Vitoria 1.

Grupo Quinto

Monzón 3, Mequinenza 1; Arenas 0, Caspe 0; Delicias 0, Barbastro 4; Ejea 1, Numancia 1; Sabiñánigo 2, Juventud 2; Huesca 1, Amistad 1; Teruel 0, Calvo Sotelo 1.

Grupo Sexto

San Andrés 1, Gerona 1; Sixols 4, Manresa 0; Badalona 0, Tarrasa 1; Granollers 1, Cramanet 2; Olot 0, San Celoni 1; Mataró 5, Artiguense 0; Puigreig 1, Fabra Coast 0; Figueras 1, Manlleu 1.

Grupo Séptimo

Villanueva 0, Gimnástico 0; Lérida 2, Igualada 1; Condal 2, Hospitalet 2; Júpiter 5, San Martín 3; Iberia 1, Europa 0; Rapitense 1, Balaguer 1; Tortosa 4, Cava 0; Reus 4, Sans 0.

Grupo Octavo

Andrait 2, Poblense 0; Sablista 2, Pollensa 2; Manacor 1, Constancia 0; Escolar 0, Soledad 1; Felanitx 0, Ibiza 1; descansa: Alaro.

Grupo Noveno

Castellón 3, Acero 0; Cullera 1, Onda 0; Portuarios 3, Tabernes 1 (día 3); Olímpico 3, Alcoyano 2; Pego 0, Oliva 0; Gandía 6, Alcia 1; Saguntino 2, Canals 2; Sueca 1, Onteniente 2.

Grupo Décimo

Aguilas 3, Monovarc 0; Abarán 3, Orihuela 0; Novelda 1, Almoradí 4; Rayo 1, Imperial 4; Alicante 2, Cieza 0; Almansa 3, Madrigueras 1; Callosa 1, Lorca 2; Eldense 8, Crevillente 0.

Grupo Undécimo

Ronda 1, Algeciras 3; Adra 2, Linares 1; Prieguense 4, Alhaurino 0; Veleno 0, Malagueño 0; Melilla 3, Peñarroya 1; Iliturgi 3, Cordobés 0; Linense 3, Hispania 0; Antequera 3, R. Granada 1.

Grupo Duodécimo

Portuense 1, Coria 3; Barbate 1, Balok 4; Jerez Industrial 3, Ayamonte 1; Valverdena 3, La Palma 0; Riflen 2, Riotinto 2; Puerto Real 1, Kimber 0; Bollullos 0, Sevilla At. 0; Vitoria 0, Jerez Deportivo 3.

Grupo Décimocuarto

Madrileño 1, C. Sotelo 0; Tomelloso 2, Don Benito 0; Guadalajara 2, Aranjuez 1; Extremadura 3, Carabanchel 1; Rayo 2, Boeticher 0; Getafe 1, Badajoz 1; Toledo 4, Alcalá 1; Manchego 2, Alcázar 0.—Alfil.

MONTAJES ELECTRICOS
SUHECA, S.L.
• ALUMBRADO PUBLICO
• ALUMBRADO INDUSTRIAL
• CASETAS DE TRANSFORMACION
• INSTALACIONES DOMICILIARIAS

PATATAS DE SIEMBRA
¡Agricultor!:
ASOCIACION DE EXPORTADORES DE PATATAS, S. A., te facilitará la semilla de PATATAS que necesites y te orientará sobre los problemas que tengas con este cultivo.
OFICINAS | Panaderos, 37 - VALLADOLID
Doctor Cajal, 1 - PALENCIA

La jornada del Grupo XIII

Sólo el Salmantino consiguió puntuar en su salida

Meritoria victoria del Palencia sobre el Europa

TERCERA DIVISION

GRUPO XIII

Resultado:

PALENCIA-Europa	3-1
Béjar-Ponferradina	4-2
Zamora-Plasencia	2-1
Astorga-Juventud	3-1
Cacereño-Júpiter	2-0
Hullera-Ciudad Rodrigo	4-1
San Pedro-Salmantino	2-2
Peñaranda-Arandina	2-1

CLASIFICACION

	J.	G.	E.	P.	F.	C.	Pn.
1.—Europa	22	14	4	4	51	27	32+10
2.—PALENCIA	22	14	3	5	68	23	31+ 7
3.—Béjar	22	15	1	6	49	24	31+ 7
4.—Cacereño	22	13	5	4	50	26	31+ 9
5.—Ponferradina	22	12	3	7	44	29	27+ 5
6.—Hullera	22	11	3	8	54	35	25+ 3
7.—Salmantino	23	8	5	10	36	37	21— 1
8.—Juventud	22	8	4	10	34	41	20— 2
9.—San Pedro	22	8	4	10	37	47	20— 2
10.—Arandina	22	8	4	10	29	49	20— 2
11.—Astorga	22	8	3	11	30	36	19— 3
12.—Zamora	22	7	4	11	30	42	18— 6
13.—Plasencia	22	8	2	12	27	39	18— 4
14.—Peñaranda	23	8	1	14	33	55	17— 5
15.—Ciudad Rodrigo	22	4	4	14	27	60	12— 8
16.—Júpiter	22	4	4	14	16	45	12— 8

COMENTARIO A LA JORNADA

Sólo un punto positivo conquistado en esta jornada vigésima segunda. Y éste lo consiguió el Salmantino, en Ponferrada, frente al San Pedro, lo que tiene un gran mérito, porque no es fácil arrancar ninguno en aquella localidad. Así, el Salmantino ha reducido al mínimo sus negativos, y a poco que siga con esa tónica, ganará posiciones en la tabla de clasificación.

Los restantes, dieron todos resultados caseros. Lo que quiere decir, que las espadas siguen en alto para próximas fechas. Claro que había un partido transcendental, como ya escribimos, que era el que se jugaba en La Balastera, en el que el líder podía haberse escapado de manera definitiva de los demás. Pero el «Palencia», volviendo por sus fueros, demostró ante los vallisoletanos que por algo está en la tabla en el segundo puesto de la misma. Triunfó con todos los merecimientos, siendo superior a los visitantes. Más notorio aún al superar el tanteo del primer partido de «ida», lo que es muy importante por si al final hubiera empate entre los dos equipos. Esto, claro es, levantará la moral de los palentinos para futuras contiendas haciéndoles confiar sobre las posibilidades que aún tienen de obtener uno de los puestos que clasifican. Todo será cuestión de proponérselo muy en firme. Porque el domingo, en La Balastera, se demostró que puede cuando se lo propone. Lo cual, significa una satisfacción grande para la afición palentina, que ha renovado su adhesión al conjunto local. De ahí, que las próximas fechas de partidos aumenten en interés. Porque la Liga avanza muy rápidamente y habrá que dar pasos en firme y hacia adelante.

Eso fue todo. Que, en verdad, para los palentinos, fue mucho y agradable.

PARTIDOS PARA EL PROXIMO DOMINGO

Arandina (0)-Palencia (5)
Europa (0)-Béjar (2)
Ponferradina (1)-Zamora (3)
Plasencia (2)-Astorga (1)
Juventud (0)-Cacereño (2)
Júpiter (1)-Hullera (3)
Ciudad Rodrigo (0)-San Pedro (3)

El partido Salmantino-Peñaranda que correspondía jugarse en esta jornada, ya se disputó anticipado, con el resultado de 2-1 a favor del Salmantino.

CUSPIDE, S. A.
Compañía Española de seguros y reaseguros
desea nombrar representante en exclusiva para todos los ramos en esta plaza y su provincia. Prefiérible personas conocedoras de este negocio. Dirigir la correspondencia a Cúspide, S. A. Fernandez de la Hoz, 28. MADRID

LOS TOROS

La rejoneadora Gina María, herida.-Muchas orejas se cortaron en Constantina

Constantina (Sevilla), 4.—Novillos de Concepción Candao. El primero para la rejoneadora portuguesa Gina María, que clavó magníficamente rejones y banderillas. En una caída del caballo, el novillo alcanzó a la rejoneadora, causándole lesiones en la cara, vientre y pie derecho. Pasó a la enfermería donde el banderillero, después de dar la vuelta al ruedo, la llevó las dos orejas y el rabo.

En lidia ordinaria, Montilla cortó dos orejas y rabo. Palmeño, dos orejas y rabo. Campiñes, una oreja. Limones, después de una gran faena, dos orejas y rabo y salió a hombros.

Gina María, después de atendida en la enfermería de Constantina, fue traída a Sevilla a la Clínica Virgen de los Reyes. Mañana se le hará una radiografía para comprobar si sufre fractura.—Cifra.

NO HUBO OREJAS

San Sebastián de los Reyes (Madrid), 4.—Seis novillos de Bernaldo de Quirós, pequeños, excepto el cuarto y el sexto que fueron bravos y codiciosos con los caballos.

Primero.—Andrés Hernando lo recibe con cinco verónicas. Dos varas y es mal banderilleado. Hernando le da tres pases por alto y uno de pecho, sigue por naturales, redondos y molinetes. Aplausos. Más naturales, uno de ellos muy bueno. Manoletinas y adornos. Tres pinchazos y una pescuecera que mata. Vuelta al ruedo al novillo y aplausos al torero.

Segundo.—Curro Ortuño lo veroniquea sin parar. Al salir de la segunda puya el novillo se da un fuerte golpe contra un burladero y queda conmocionado. Nada destacable en banderillas. Ortuño lo torea con pases que carecen de gracia. Dos pinchazos, media estocada, otra tendida y descabello a la segunda.

Tercero.—Más pequeño que ninguno. «El Tranquilo» lancea sin lucimiento. Tras la primera puya «El Tranquilo» pide el cambio de tercio. Par y medio de banderillas. Brinda a Silvana Mangano. Inicia la faena con cinco naturales y sigue con la derecha. Manoletinas. Media algo tendida y descabello al noveno intento.

Cuarto. — Hernando es aplaudido en unas verónicas. Un puyazo y par y medio. Brinda al crítico de Radio Nacional y Televisión, señor Lozano Sevilla. Torea por naturales, de pecho y más naturales, dos de ellos muy buenos, rematados con el de pecho. Gran ovación, otra tanda y sigue con redondos. Aplausos. Después de varios adornos entra a matar y da media atravesada. Descabella a la tercera. Insistente petición de oreja y pitos al presidente por no concederla. Dos vueltas al ruedo.

Quinto.—Ortuño no consigue fijarlo. Una puya y nada en banderillas. Faena sin lucimiento para una estocada tendida y un pinchazo. El puntillero levanta al novillo tres veces y lo remata a la tercera.

Sexto.—Muy bravo. Bernabé García, padre de «El Tranquilo» es aplaudido en dos puyazos. Nada sobresaliente en banderillas. «El Tranquilo» trastea brevemente y aunque intenta hacerlo todo no consigue nada. Una estocada delantera y otra más. Remata el puntillero.—Cifra.

MINISTERIO DE AGRICULTURA

Servicio de concentración parcelaria

En el «Boletín Oficial de la Provincia», correspondiente al día 31 de enero de 1962, página núm. 97, se publica el anuncio para la subasta de las obras de AMPLIACION DEL AFIRMADO DE LA RED DE CAMINOS PRINCIPALES EN LA ZONA DE OSORNO (Palencia), cuyo presupuesto de ejecución asciende a pesetas 1.549.042'80. El Proyecto y Pliego de Condiciones de la subasta podrán examinarse en las Oficinas Centrales del Servicio de Concentración Parcelaria en Madrid (calle de Alcalá, núm. 54) y en la Delegación de dicho Organismo en Palencia (Berruguete, núm. 1), durante los días hábiles y horas de oficina. Las proposiciones deberán presentarse en cualquiera de las Oficinas indicadas, antes de las doce horas del día 22 de febrero de 1962, y la apertura de Pliegos tendrá lugar en las Oficinas Centrales a las trece horas del día 26 de febrero de 1962.

Palencia, 3 de febrero de 1962.—EL JEFE DE LA DELEGACION DE PALENCIA.

RASOO
5º GRAN PREMIO
SOBERANO
Orden de entrada, correspondiente al viernes:

S	-->	1
O	-->	4
B	-->	2
E	-->	6
R	-->	3
A	-->	7
N	-->	5
O	-->	8

META NETA NETA NETA

2 de Febrero de 1962

GANADOR DE UN SEAT 600
D.ª Montserrat Puigdomenech Mandri.
Avda. Puerta Angel, 4. BARCELONA.

GANADOR DE UN TELEVISOR MARCONI
D. Juan Masjuan Puig
Puig Martí, 4. BARCELONA.

GANADORES DE 1.000 PESETAS Y PARTICIPACIONES PARA EL SORTEO DEL SEAT 1.400-C.
Doña Vicenta Fornals Gómez
Calzadilla, 18, LUDIENTE (Castellón)
D. Mariano Ayuso Ajero
San Bartolomé, 4. LOGROÑO

GANADORES DE PARTICIPACIONES PARA EL SORTEO DEL SEAT 1.400-C
D. Matías Martín
Vega, 2. CASTELLON
Cooperativa P. Hostelería
Calvo Sotelo, 8. LOGROÑO

Para el próximo viernes, entran en juego
¡UN SEAT 600 Y UN TELEVISOR MARCONI!

MAQUINARIA PARA BARES
Se precisan vendedores introducidos en Valladolid, Salamanca, Zamora y Palencia, preferible con vehículo propio. Escribid indicando referencias, al núm. 1.215. ALAS. María Molina, 10. Valladolid.

RESULTADOS Y CLASIFICACIONES

PRIMERA DIVISION

Resultados:

At. de Bilbao-Real Zaragoza	1-0
Elche-Mallorca	2-0
Real Sociedad-Betis	6-0
Sevilla-Osasuna	0-0
Santander-Español	1-3
Barcelona-Oviedo	4-1
Valencia-At. de Madrid	2-1
Real Madrid-Tenerife	0-0

CON HOJAS Palmera
Ras, ras... ¡y ya está!

Clasificación

	J.	G.	E.	P.	F.	C.	Pn.
1.—Real Madrid	22	16	3	3	43	14	35+13
2.—Atlético de Madrid	22	12	4	6	37	25	28+ 6
3.—Zaragoza	22	11	4	7	55	39	26+ 4
4.—Barcelona	22	12	2	8	56	38	26+ 4
5.—Valencia	22	9	6	7	37	33	24+ 2
6.—Sevilla	22	8	6	8	39	34	22
7.—Elche	22	7	8	7	40	38	22
8.—Osasuna	22	8	6	8	41	43	22
9.—Betis	22	8	6	8	29	34	22
10.—Mallorca	22	9	3	10	25	38	21— 1
11.—Bilbao	22	7	6	9	34	31	20— 2
12.—Oviedo	22	7	6	9	21	37	20
13.—Español	22	6	6	10	36	44	18— 4
14.—Santander	22	8	2	12	28	40	18— 6
15.—R. Sociedad	22	5	5	12	28	39	15— 7
16.—Tenerife	22	4	5	13	23	45	13— 9

SEGUNDA DIVISION

GRUPO NORTE

Resultados:

Atlético Baleares-Deportivo Coruña	1-1
Basconia-Indauchu	0-0
Burgos-Pontevedra	2-2
Celta de Vigo-San Sebastián	4-0
Cultural Leonesa-Sabadell	0-0
Deportivo Alavés-Orense	1-2
Salamanca-Plus Ultra	2-0
Real Gijón-Valladolid	1-1

Clasificación

	J.	G.	E.	P.	F.	C.	Pn.
1.—Valladolid	22	13	5	4	54	24	31+9
2.—Coruña	22	12	7	3	50	25	31+9
3.—San Sebastián	22	10	7	5	51	35	27+5
4.—Orense	22	10	6	6	28	27	26+6
5.—Alavés	22	10	4	8	39	35	24+2
6.—Pontevedra	22	10	8	9	30	30	23+1
7.—Celta de Vigo	22	9	4	9	35	26	22+2
8.—Plus Ultra	22	7	6	9	36	30	20—2
9.—Gijón	22	8	4	10	38	43	20—2
10.—Sabadell	22	8	4	10	37	46	20—4
11.—Salamanca	22	8	3	11	35	43	19—3
12.—Burgos	22	7	5	10	29	39	19—3
13.—Indauchu	22	7	4	11	28	36	18—4
14.—Atlético Baleares	22	7	4	11	31	44	18—4
15.—Cultural	22	7	4	11	25	44	18—6
16.—Basconia	22	7	2	13	24	43	16—6

GRUPO SUR

Resultados:

Atlético de Ceuta-Murcia	2-1
Huelva-Hércules	3-2
Granada-Villarrobledo	3-0
Albacete-Real Jaén	2-0
Cádiz-Cartagena	5-1
Córdoba-San Fernando	3-0
Málaga-Levante	1-1
Las Palmas-Mestalla	2-0

Clasificación

	J.	G.	E.	P.	F.	C.	Pn.
1.—Córdoba	22	12	6	4	35	16	30+ 6
2.—Málaga	22	10	8	4	36	24	28+ 6
3.—Levante	22	12	3	7	41	29	27+ 5
4.—Murcia	22	10	7	5	33	21	27+ 5
5.—Granada	22	10	6	6	26	27	26+ 4
6.—Hércules	22	11	3	8	36	34	25+ 3
7.—Las Palmas	22	10	4	8	38	31	24
8.—Huelva	22	9	4	9	29	33	22
9.—Cartagena	22	10	2	10	29	42	22+ 2
10.—Mestalla	22	8	4	10	41	34	20— 2
11.—Jaén	22	9	2	11	35	31	20
12.—Albacete	22	7	6	9	20	23	20— 2
13.—Cádiz	22	8	4	10	31	35	20— 2
14.—At. Ceuta	22	5	6	11	23	36	16— 6
15.—San Fernando	22	5	4	13	26	42	14— 8
16.—Villarrobledo	22	4	3	15	19	50	11—11

"AURORA"
Compañía Anónima de Seguros. — Domicilio social, BILBAO
SEGUROS, INCENDIOS, VIDA Y ACCIDENTES
Subdirector en PALENCIA, D. Aquilino García González
Valentín Calderón, 5
SUBDIRECCIONES Y AGENCIAS en todas las capitales y poblaciones más importantes. — TELEFONO, 1809

METALURGICA DEL TORMES, S. A.
FUNDICION DE HIERRO Y METALES; MATERIAL DE SANEAMIENTO; CONSTRUCCIONES METALICAS Y CONSTRUCCION DE MAQUINARIA EN GENERAL
Especialidad en:
SECADEROS INDUSTRIALES
PARA MAIZ, TABACO, PIMENTON, ALGODON, ETC.
Plaza la Justicia, 1. Apartado, 50. Tfn. 1742.—SALAMANCA

M.C.D.2022

EN LA BALASTERA 3-1

JUSTA VICTORIA DEL PALENCIA SOBRE EL EUROPA DELICIAS

Marcaron primero los vallisoletanos, por mediación de Chalo y consiguieron los goles palentinos COLLADO y BONI (2)

UN PARTIDO CORRECTO CON UN GRAN LLENO EN LA BALASTERA

LOS VENCEDORES.—El Palencia que ganó al Europa. De pie y de izquierda a derecha: Obregón, Román, Inchaurraga, Pio, José Luis, Esguevillas y Balsa; agachados, Horacio, Boni, Collado, Sanz y Antonín.

RESPUESTA PAGADA

Cuando los astrólogos indios se sienten pronosticadores del fin del mundo, además de hacer el más soberano de los ridículos suelen dar motivo al ingenio español para que un nuevo chiste circule entre las tertulias, porque de antiguo es sabido que por aquí el que presume y se equivoca «hace el indio». Centrémonos en la actualidad para admirar este ingenio y buen humor de nuestro pueblo que, siendo latino y apasionado, ¡benditas cualidades! y que teniendo garra celtibérica, sabe también sonreír e incluso en ocasiones contestar al insulto soez y grosero, con una mueca oscarwildiana, que tiene la gracia y la ironía de las brumas inglesas.

El domingo hacía sol. Un brillante sol de los que justifican el refranero cuando afirma que «busca la sombra el perro», y en La Balastera, repleta de gente como pocas veces estuvo, se veía bien una pancarta que, con salero, contestaba a un exabrupto inadmisible escrito por cierto colega —permítame el vallisoletano compañero llamarle así, con alguna humildad por nuestra parte— en ocasión de un sonoro partido jugado en el Estadio Municipal de Zorrilla entre el Europa Delicias y el Palencia, en el pasado mes de noviembre.

Se salió de quicio entonces la mesura que todo crítico debe poner en sus juicios, apasionamientos a un lado, para censurar efectivamente lo censurable pero sobre todo para educar, que es labor nuestra de cada día al influir en la opinión pública.

Estuvimos entonces en Valladolid. Sentados y callados en la tribuna y vimos lo que allí pasó, que fué sencillamente un partido bronco, con muchos nervios en los jugadores desquiciados más aun por la inepta y parcial labor de un árbitro y con muchas voces, amén de algún aislado incidente, entre el público. Estuvimos allí y podemos afirmar que no fueron los palentinos, precisamente, los que llevaron la «voz cantante» en los gritos; estuvimos allí y podemos, hoy, decir que la botella que se lanzó contra un defensa morado, no salió de una mano de los expedicionarios. Estuvimos allí y nos molestó todo lo malo que vimos de unos y otros. Estuvimos allí y nos desagradó aún más que todo, los comentarios de muchos colegas vallisoletanos en la «peligrosa letra impresa de un periódico». Y nos callamos. Nos hemos callado hasta ahora aunque «teníamos la respuesta pagada», porque estimamos ese nuestro deber y porque no creemos en los «gamberrismos colectivos, con corbata o borceguí», ni que estos sean cuestión de líneas provinciales.

Por eso nos gustó el domingo la pancarta que tomaba a broma el insulto que se había hecho a una colectividad, y el cauce de correcta pasión, con miles de «hinchas» en el estadio, en que discurrió el partido. Así, sí. Así es bonita y precisa la «rivalidad regional», así es como gusta ver el fútbol brillante al sol la noble pasión por un equipo y con el ánimo preparado para que nada se salga de su cauce. Que si algún discordante siempre hay, labor es nuestra la de corregir y «quitar leña al fuego» de los malos entendidos.

En La Balastera, el domingo y ahora en estas líneas, queda reflejada, afortunadamente para bien, la «respuesta pagada» que entonces se nos pedía. Sin olvidar ese viejo «grito de guerra deportivo» que comienza diciendo que «si el amor y el fútbol se tomaran en serio, el mundo qué sería...». Con el ánimo sereno y alegre para brindar por la amistad del deporte, que debe ser afectiva y cordial para que podamos seguir riéndonos de los astrólogos «que hacen el indio».

Y al toro, amigos, que es una mona.

UN PARTIDO DE BRIO

Ya lo hemos dicho. La Balastera registró uno de los mayores llenos de su historia. La tarde era primaveral y el público acudió en masa al estadio, atraído por la rivalidad entre los dos equipos contendientes, en los dos primeros lugares de la tabla de clasificación, y por lo que los puntos suponían para el «Palencia». Algunos, no demasiados, expedicionarios de Valladolid y el «pleno local». Era «jornada económica», versión moderna del antiguo «día del club» y la tesorería morada habrá registrado una necesaria inyección, en su delicada situación.

Ambos equipos saltaron juntos al terreno de juego y aunque se oyeron muchos pitos, el gesto del «Palencia» disminuyó la sonoridad que era presumible.

En los dos equipos muchas bajas de sus alineaciones habituales. El árbitro leonés señor Bayón, afectado de una rara enfermedad de «anticaserismo», como luego veríamos, lanzó la moneda al aire en presencia de los dos capitanes, Sergio por el «Europa Delicias» y Sanz, por el «Palencia», eligiendo campo los vallisoletanos en contra del sol y correspondiendo el saque a los palentinos.

Las alineaciones eran las siguientes:

EUROPA DELICIAS; Manolín; Jaurés, Sergio, Chicote I; Manolo, Esturo; Vallejo, De Vena, Aliaga, Chalo y Chicote II.

PALENCIA: Obregón; Esguevillas, José Luis, Pío; Inchaurraga, Román; Horacio, Boni, Collado, Sanz y Antonín.

Ambos equipos plantearon el partido en un marcaje de hombre a hombre, con precauciones defensivas los forasteros y entre nervios, afortunadamente controlados para no derivar por malos modos, y el afán destructivo de ambos, se nos privó a lo largo de los 90 minutos de un juego brillante, pero sí vimos en los dos conjuntos un brioso jugar, un entusiasmo loable y un afán de lucha y de victoria digno de encomio.

Fué esta tónica de partido de brío, con la consiguiente emoción, la que dominó en la contienda.

CUESTA ARRIBA

Dentro de estos límites de brillantez, hubo sin embargo un equipo superior al otro y fué el que se alzó con el triunfo, que en justicia mereció.

La delantera del Palencia, sobre todo por parte de los interiores se oscurecía, con Boni en punta, bien marcado e incluso anulado por los contrarios y con Sanz, en un penoso trabajo de enlace, aunque sin el acierto en él habitual, Collado se multiplicaba y jugaba y hacía jugar, Horacio era el gran extremo que hay en él y Antonín no resolutivo y algo medroso, lento también, apuntaba clase y entregaba bien el balón. El central albivioleta Sergio no salía de su demarcación sin dejarse atraer por el maniobrar del centro delantero palentino, quedaba atrás, como cerrojo, y era otro jugador el encargado de vigilar a nuestro delantero centro. Enfrente, la delantera vallisoletana, muy disminuida en hombres, por su posición retrasada, intentaba jugar al contraataque, por los extremos y aprovechando la movilidad de Aliaga. Sólo al principio pudo, aprovechando los naturales nervios de Esguevillas, profundizar en ocasiones el equipo contrario por su ala izquierda, a donde se fué a veces Vallejo, porque Pío era valladar inexpugnable y en el centro José Luis fué a lo largo de los noventa minutos un coloso.

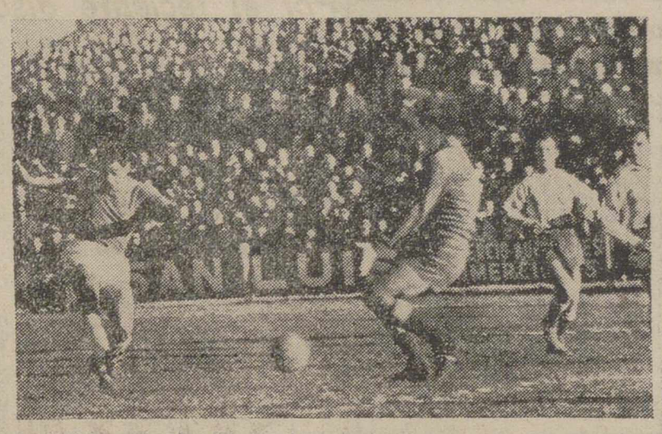

EL SEGUNDO GOL.—Y Boni cruzó bien el balón a media salida de Manolín, para lograr el segundo gol morado.—(Foto Payá).

PELIGRO.—El objetivo es engañoso. Antonín extremo izquierda de los morados no llegó al balón, que fue recogido por el meta vallisoletano. (Foto Payá)

Planteadas así las fuerzas hubo algo que decidió en la hegemonía del terreno y en el consiguiente fruto de la victoria: fué la línea media morada. Enfrente luchaba, sin demasiado apoyo, Manolo y era Esturo un vulgar jugador sin sitio ni juego, mientras los volantes palentinos, sobre todo Inchaurraga, mandaban. Y con el mando llegó el triunfo.

Resultó no obstante una carrera, la del marcador, cuesta arriba. El Palencia había sacado ya un córner a su favor y Horacio, por poco, desaprovechó un magistral pase de Collado, cuando a los doce minutos el señor Bayón, que había iniciado su labor con un concierto de pito, y muchas equivocaciones, señaló una falta indirecta, a nuestro juicio inexistente, contra el equipo local. Fue lanzada y el balón templado sobre el área palentina fué rematado de cabeza, a placer, por Chalo. El marcador señaló 0-1 y en el entusiasmado estadio, que se hacía oír en sus ánimos al Palencia, se produjo un escalofrío de silencio.

El partido estaba cuesta arriba. Y el Palencia supo hacer la escalada sin un solo desmayo. Mantuvieron los locales su espíritu de lucha. Y siguió atrás José Luis, como certero valladar, y era en el centro Inchaurraga quien lanzaba al equipo, y era adelante Collado quien no desmayaba. El empate llegó a los 17 minutos. Horacio hizo un medido pase a nuestro centro delantero y Collado, sólo ante Manolín, cruzó el esférico con serenidad.

Con empate a un tanto se llegaría al descanso, aunque ocasiones hubo en que parecía cantarse el gol en la meta forastera. Anotados quedaron en el block, un remate de Collado, con la cabeza, que detuvo sin apuros el portero vallisoletano, un durísimo tiro de Inchaurraga, a los 22 minutos, que dió lugar a otra excelente intervención de Manolín, un par de tiros —uno de Horacio impresionante— que fueron despejados no muy reglamentariamente, aunque el árbitro se hiciese el desentendido y seis córners que se botaron en los últimos 20 minutos de esta parte sobre el portal de los vallisoletanos.

PRONTO EL TRIUNFO

El poco juego ligado que se hizo en el primer tiempo tuvo color morado. Y así, pronto, que las victorias normalmente son justas, llegaría el triunfo en la segunda parte.

Preámbulo al gol logrado en el minuto 9 por Boni, fué una brillantísima jugada de Horacio con pase atrás a Sanz que éste remató y desvió a corner el portero con reflejos rapidísimos. El 2-1, pase de José Luis a Sanz y de éste a Boni para que el interior derecho burlase la salida del meta contrario, animó más aun al Palencia. Fué cuando en la delantera vimos mejores cosas y eso que Antonín, lesionado en un choque con Jaurés en el minuto 28 de la primera parte, estaba oscurecido y Collado bajó en su rendimiento quizá agotado del esfuerzo anterior.

Y el 3-1. Falta a Collado dentro del área. Sanz centró el saque del golpe indirecto y Boni oportuno y habilidoso remató a la red. Iban 14 minutos del segundo tiempo y el partido estaba resuelto.

Después, ambos equipos parecieron conformarse con el resultado y, más, con el estado físico, de cansancio, acusando el fuerte tren a que se había jugado.

Una oportunidad perdió el Europa a los 39 minutos cuando Chalo estrelló el balón en el larguero, al sacar una falta cerca del área local, y sin más incidencias dignas de mencionar finalizó el encuentro.

Doce corners sacó el Palencia. Dos, el Europa Delicias. Los números «también» tiene razón, para juzgar los méritos de unos y otros. Señalemos nada más que el portero Manolín quizá fuese el mejor hombre de los vallisoletanos. Por los palentinos, sobre todos José Luis, la figura del partido, e Inchaurraga.

ARBITRO

Acreditado está el señor Bayón en sus arbitrajes. Sin embargo, no nos gustó esta vez. Tuvo un obsesionante afán por «dos indirectos» y se equivocó en muchísimas ocasiones, pues unas veces eran imaginarias las faltas y en otras eran punibles con tiros directos. Además, en las áreas, no quiso «saber nada», como tantos otros y más de una vez «cerró los ojos» a lo que sucedía en el «afán de defensa» de los forasteros.

A pesar de sus errores técnicos tuvo sin embargo autoridad, aunque a decir verdad los jugadores —que tampoco son esos «enfants terribles» que algunos han querido ver— se comportaron muy correctamente.

—·—

La afición —ese público vituperado— salió satisfecha del partido. Por la victoria de su equipo y porque, al fin, se encauzó noblemente una desbordada rivalidad. Que todos contribuyamos a mantener las aguas por su cauce. Todos: aquí y allí.

Y a mandar.

YAYE

Hablan los entrenadores

MASSIDE: "Fué un partido bueno, pese a los nervios. El Palencia, a pesar del gol en contra, se encorajinó y pudo con su contrario. Nuestra victoria debió ser más amplia".

TITO: "El Palencia no necesitaba la colaboración del árbitro para ganar. El segundo gol fué logrado en fuera de juego claro. Los locales se mostraron más peligrosos. Nos faltan jugadores claves. El resultado debió ser un empate a 1, o 2-1 a favor del Palencia".

Se aplaude la entrada de los jugadores a las casetas. Hubo deportividad hasta el final; pues los jugadores vallisoletanos felicitan por la victoria a los palentinos, y entran juntos a los vestuarios, como juntos salieron al campo. Hubo algunos pitos, pero pocos. Las masas, tranquilas, dejaron jugar serenamente a los equipos e irse apaciblemente a vestir. Buena lección del público.

AL HABLA MASIDE

—¿Se pasó el susto, entrenador?

—No lo tuve nunca.

—¿Ni siquiera cuando ganaba el Europa?

—Ni siquiera eso. Había mucho partido por delante y confiaba en mis jugadores, en su reacción y en sus deseos de triunfo.

—¿No le defraudaron en su confianza?

—¡Ni mucho menos! Aunque fue un gol tonto el de los vallisoletanos, que suele caer siempre como un jarro de agua fría, el Palencia se encorajinó, se creció más si cabe y dominó y pudo con su contrario.

—¿Qué le ha parecido el partido?

—Bueno; pese a los nervios, que siempre influyen en los jugadores.

—¿Cuándo le pareció más peligroso el Europa?

—Peligroso lo es siempre, pues es buen equipo; y en estos encuentros de máxima rivalidad, que tanto influyen en los nervios, los peligros aumentan.

—¿Satisfecho del resultado?

—Sí, pues el tres a uno nos permite, además de sumar los dos puntos correspondientes, superar al Europa en gol particular, que es lo que importa, para un posible empate final en la clasificación.

—¿Lo que más le ha gustado del partido de esta tarde?

—En primer lugar, la victoria. Pero, sobre todo, la nobleza con que se ha jugado por ambas partes. Jugando deportivamente, el Palencia de hoy, como el Palencia del día de Valladolid, no puede temer al Europa. Jugando con corrección, el Palencia ha superado a su contrario, como pudo y debió haberle superado en Valladolid, si no llegan a ponerse las cosas tan feas. Pero no fueron los palentinos los que empezamos entonces las brusquedades.

—¿Justa la victoria?

—Debió haber sido más amplia. Desde luego, ha sido completamente meritoria.

—¿Respondió el Palencia al esfuerzo pedido?

—Hicieron el juego convenido; y tuvieron la virtud de superar el tanteo en contra, sin desmoralizarse.

—¿Qué le pareció el árbitro?

—Hizo un buen arbitraje.

—El público le ha chiflado al equivocarse en varias faltas.

—Pero ha sido ecuánime y no se ha "casado" con nadie. Prefiero estos árbitros serenos, que no se dejan influir por nadie. Si llegamos a ser arbitrados en Ponferrada con un juez como el de hoy, ganamos el encuentro.

—Una opinión del contrario.

—Buena. Es un equipo fuerte siempre.

—Una opinión de los suyos.

—Han estado bien, pese a la alineación de circunstancias. Estamos jugando con los justos; y hay que cuidarlos. Hoy han respondido bien y no se han sufrido lesiones. Que siga así la cosa hasta la clasificación para la Liguilla.

AL HABLA TITO

El entrenador europeísta, aunque nos recibe sonriente, tiene hacia nosotros una pequeña prevención. A raíz de la entrevista anterior, opinábamos que "no había visto bien muchas cosas".

—Ahora sí las he visto, periodista.

—¿Y qué es lo que ha visto?

—Pues que el Palencia, a juzgar por el cuadro de jugadores que tiene, no necesitaba la colaboración del árbitro para ganar.

—¿Cuál ha sido esta colaboración?

Amado Núñez "Tito" nos suelta una parrafada tremenda:

—El segundo gol, que fue conseguido en completo fuera de juego. El Europa tenía ya el gol de la victoria y hacía un juego adecuado para neutralizar los avances del Palencia, cuando vino esa jugada, que fue la clave del partido; porque el gol no debió concederse ya que el "orsai" era claro, y no debieran los árbitros hacer estas concesiones, porque... bla, bla, bla...

—¿Nos permite —le decimos— meter baza en el diálogo?

—Sí, sí, pero yo puedo opinar, ¿no?

—¿Y nosotros preguntar, verdad?

Como hay acuerdo mutuo, una sonrisa por ambas partes le sella, y sigue el interrogatorio.

—¿Quién dominó más?

—El dominio fue alterno.

—¿Qué equipo se mostró más peligroso?

—El Palencia; tiene la delantera más conjuntada que la nuestra. A nosotros nos faltan jugadores claves como Macario, Baticón, Muga y Martínez, entre otros, que hubieran resuelto este partido.

—A los locales también les faltaban algunos excelentes elementos, como Fraile, máximo goleador del grupo, Argos, García...

(Nos mira un poco displicentemente como diciendo: «¡Aún hay clases, amigo!»). Seguimos:

—Por méritos del juego desarrollado hoy, ¿quién debió ganar el partido?

—Quizá el resultado justo debió quedarse en un empate a uno; o, como máximo, un dos-uno, a favor del Palencia.

—¿Perdió el Europa alguna oportunidad?

—Una clara, cuando en el segundo tiempo el larguero rechazó un balón que ya se colaba.

—Seguimos con un gol de diferencia a favor de los morados.

—Ese gol injusto del fuera de juego concedido. Nos perjudicó mucho, pues dió la vuelta a un encuentro que se iba deslizando ventajosamente para el Europa. Pero el árbitro nos fastidió, aunque luego hiciera concesiones para la galería en el centro del campo.

—¿Qué opina del público, Tito?

—Le agradezco su actitud; se ha comportado correctamente. Hoy ha habido deportividad en el campo y fuera de él. Como debe ser.

—¿Nos despedimos, entrenador?

—Quiero hacerlo saludando a la afición palentina y desearle noblemente que se clasifique su equipo. Para qué vamos a reñir por esto.

—¿Por delante o por detrás del Europa?

—Que se clasifiquen juntos los dos.

—El tanteo particular nos favorecería entonces, amigo Tito.—GONG.

El acontecimiento del miércoles en La Balastera

La presencia del Real Madrid llenará el campo

De la provincia se desplazarán muchísimos aficionados ante lo sensacional de esta visita y para ayudar a los damnificados

Acabamos de presenciar un partido extraordinario en La Balastera, con el meritísimo triunfo de los palentinos, cuando ya está a la vista un acontecimiento que podemos calificar sin hipérbole, de sensacional.

Porque es sensacional que en La Balastera juegue nada menos que el REAL MADRID, el cinco veces Campeón de Europa, el tantas otras veces Campeón de Liga y de Copa de España, el que ha ido y va por los campos de todo el mundo llevando la fama del fútbol español.

Precisamente por esta circunstancias, el ver al Real Madrid, siempre es acontecimiento. Es fácil comprobar que allí donde se presenta, los campos se abarrotan hasta el tejado. La afición se desplaza de un lugar a otro para seguirle, para aplaudirle, para ver su fútbol de calidad excelentísima.

Y ese acontecimiento, lo tenemos ahora en Palencia. Un luctuoso suceso —las fatídicas inundaciones— lo ha hecho posible. Porque el Real Madrid, como todos los que son poderosos en algún sector de la vida, son generosos, son amigos del débil, son entusiastas de llevar la alegría allí donde es necesaria. En este aspecto, el historial del Real Madrid es bien elocuente. Porque allí donde tiene que acudir a un acto benéfico, nunca escatima su aportación.

Así ahora, sin más que una leve indicación de nuestra primera dignísima autoridad provincial, nuestro querido gobernador civil, señor Fragoso del Toro, hizo la sugerencia de que podía contribuir el Real Madrid a recaudar fondos para los damnificados, se aceptó de plano y con sumo agrado la propuesta.

Por ello, los palentinos, tenemos que mostrar nuestro agradecimiento al Real Madrid por su rasgo en beneficio de Palencia. Hay que ovacionar con entusiasmo el gesto altruista de los famosos futbolistas que nos van a honrar con su visita.

Y será, como saben todos, el próximo miércoles, a las 4,15 de la tarde, en un partido benéfico en La Balastera, frente al Palencia. Ver jugar al Real Madrid, repetimos, siempre es bocado suculento para los buenos deportistas. Cuando, como ahora, se le ve, por ayudarnos, la satisfacción sube de punto. Por eso el lleno en La Balastera el próximo miércoles será de los que dejen recuerdo para la posteridad. Habremos así, además, contribuído a la ayuda a nuestros hermanos los que tanto han sufrido con las inundaciones recientes.

Tenemos noticias de que de los pueblos de nuestra provincia van a ser muchísimos los aficionados que se desplazarán ese día a palencia, pues no se les volverá a ofrecer quizá en muchos años esta gran oportunidad de ver al REAL MADRID en La Balastera. Hay gran entusiasmo por presenciar el partido, por la simpatía que proporciona los fines para los que ha sido organizado.

Y de nuestra capital, es lógico también que vayan al fútbol esa tarde. Los futbolistas, los aficionados todos, y aun los que no lo son. Porque el acontecimiento lo merece. Y los fines que se persiguen con el mismo nos obligan a todos a prestarle la ayuda de nuestra presencia en el campo en esta tarde.

Las localidades siguen a la venta y conviene adquirirlas con tiempo, para evitar las aglomeraciones que haya a última hora del miércoles.

NOTA DE «EDUCACION Y DESCANSO»

En su deseo de facilitar el acceso al mayor número de público posible al partido de fútbol, que el próximo miércoles han de disputar en «La Balastera» el Real Madrid y el Palencia C. F., a beneficio de los damnificados por las inundaciones, la Organización de este encuentro ha puesto a disposición de la Obra Sindical «Educación y Descanso», cierto número de localidades para sus afiliados y productores palentinos.

Tales entradas serán vendidas con una bonificación del 25 por 100 en la Casa Sindical el próximo martes, de nueve y media a dos de la tarde y de cinco y media a siete y media de la noche, así como el miércoles por la mañana.

Podrán ser adquiridas estas localidades previa presentación del carnet de «Educación y Descanso» o certificación empresarial para los productores.

HORACIO.—El extremo derecha de los morados es así de genial. Casi como "el Gallo". Hay días de "espanto" y hay días como el domingo, en los que, ni uno, ni dos, ni tres contrarios, son capaces de frenarle. Véanle en acción, en este "cortometraje", frente al Europa Delicias. (Foto Payá)

MINISTERIO DE AGRICULTURA

Servicio de concentración parcelaria

En el «Boletín Oficial de la Provincia», correspondiente al día 3 de febrero de 1962, página núm. 100 se publica el anuncio para la subasta de las obras de AMPLIACION DEL AFIRMADO DE LA RED DE CAMINOS PRINCIPALES DE LA ZONA DE VILLARRAMIEL (Palencia) cuyo presupuesto de ejecución asciende a 845.367'00 pesetas. El Proyecto y Pliego de Condiciones de la subasta podrán examinarse en las Oficinas Centrales del Servicio de Concentración Parcelaria en Madrid (calle de Alcalá, núm. 54) y en la Delegación de dicho Organismo en Palencia (Berruguete, núm. 1), durante los días hábiles y horas de oficina. Las proposiciones deberán presentarse en cualquiera de las oficinas indicadas, antes de las doce horas del día 22 de febrero de 1962, y la apertura de Pliegos tendrá lugar en las Oficinas Centrales a las trece horas del día 26 de febrero de 1962.

Palencia, 3 de febrero de 1962.—EL JEFE DE LA DELEGACION DE PALENCIA.

Aquí el Duende de La Balastera

Los once a examen

—Pronóstico cumplido, Duende.

—El partido no fué tan fácil.

—Ni tan difícil. Y todo, de nuevo, por sus cauces. Hubo lección. Estas lecciones son las que no hay que olvidar.

—¿Te gustó el partido?

—Sí. Quizás no llegase a ser brillante, pero resultó estupendo de emoción, brío, coraje y hubo un equipo muy superior al otro. Ese equipo ganó. Y fué el Palencia.

—También el público ganó.

—El público palentino es estupendo, pese a ciertos malintencionados comentarios que nunca debieron hacerse.

—Agua pasada no mueve molino.

—Pues adelante en el examen. Advierto que en general me gustaron todos los morados, aunque alguno no tuvo su tarde.

—Veamos.

—OBREGON: Bien en el poco trabajo que le dieron los delanteros contrarios. Con un exceso de vista al hacer la estatua en el balón que se estrelló en el poste. En el gol tampoco se movió, pero el remate fué a placer y estaba irremisiblemente batido. Quizá debió salir a por el balón, antes.

—¿Defensa?

Una gran línea. ESGUEVILLAS comenzó nervioso, pero se afianzó y estuvo estupendo en la segunda parte. JOSE LUIS: un sensacional defensa central. PIO: Sin un solo fallo. Valiente, seguro y correcto.

—¿Volantes?

—Magníficos los dos. INCHAURRAGA fué con José Luis, de los mejores del equipo. El «amo» del campo. Da gusto verle jugar. Cumplió ROMAN, aunque acusó a ratos cierto cansancio y alguna desorientación.

—¿Delantera?

—HORACIO quiso jugar. Y cuando Horacio quiere, hace cosas de esas que exigen al firmar para ser «figura». Sus centros fueron goles o peligros inminentes de gol. El público le mimó. Que dure el momento. BONI: Estuvo gris, sin acertar en el sitio. Sin embargo, la brillantez y habilidad de sus dos goles le cubren de toda crítica. COLLADO: Muy bien en la primera media hora, moviendo a la delantera. Después se cansó, no tiene cintura y quiere abusar del dribling que no le sale. SANZ: Lucho bastante y dió algún pase «de su marca», pero estuvo desdibujado y no pisó el área. ANTONIN: Acusó buenas maneras, pero no brilló como esperábamos. Quizás influyese la lesión en un choque con Jaurés. Quizás hubiese un poco de precaución. Habrá que esperar.

—Y terminado el examen, a seguir.

—Con el ¡aupa Palencia!, hoy bien fuerte, de siempre.

SE VENDEN

seis novillos de 350 a 400 kg. Tratar con Valentín Borge en San Nicolás.

CARPINTERIA METALICA

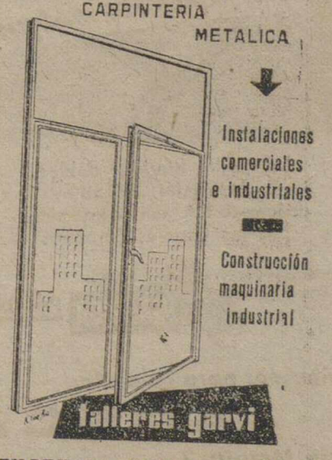

Instalaciones comerciales e industriales

Construcción maquinaria industrial

talleres garvi

EUGENIO GARCIA VICENTE

Julián Díez, 18.-Tel., 3037 PALENCIA

M.C.D.2022

NOTICIAS DE ULTIMA HORA

Dolorosa impresión en Barcelona por la muerte del Cardenal Cicognani

Estuvo presente en todas las grandes solemninadades religiosas de la Ciudad Condal en los últimos veinte años

Barcelona, 5.—La noticia del fallecimiento del Cardenal Cayetano Cicognani ha causado dolorosa impresión en esta ciudad, donde el ilustre extinto gozaba de generales simpatías y afectos.

Todavía en octubre último Barcelona tuvo la dicha de tenerle como representante personal de Su Santidad Juan XXIII, con ocasión del magno Congreso Internacional sobre culto al Sagrado Corazón de Jesús, organizado por la Congregación Salesiana. Ya en aquellos días se sintió en algunas ocasiones indispuesto, como por ejemplo, en el acto de proclamación como Basílica menor del templo expiatorio de la cumbre del Tibidabo, en cuya ceremonia tuvo que actuar por delegación suya, el Cardenal Arzobispo de Tarragona.

El Cardenal Cicognani ha estado presente en todas las grandes solemnidades religiosas que en los últimos veinte años tuvieron por marco a la Ciudad Condal y aportó su valiosa colaboración en los actos del inolvidable Congreso Eucarístico Internacional, celebrado en mayo de 1952. Asimismo en este puerto embarcó al cesar en su nunciatura y reintegrarse a la ciudad del Vaticano.

Desde Barcelona se han remitido a Roma numerosos mensajes de pésame.—Cifra.

BIOGRAFIA DEL CARDENAL GAETANO CICOGNANI

Monseñor Cicognani pasó cuatro años en España y luego fué nombrado Nuncio Apostólico de Su Santidad en Madrid. La carrera diplomática del Cardenal incluye también servicios en la Nunciatura de Su Santidad en Bélgica y Holanda en calidad de encargado papal de negocios.

En noviembre de 1924 fué designado Internuncio Apostólico en Bolivia; entonces fué nombrado Obispo y sirvió también como Internuncio en Lima, Perú, en cuyo puesto estuvo durante ocho años.

Fué trasladado a Viena durante los años de la preguerra mundial (1930). Después de la invasión de Austria por las tropas alemanas de Hitler, fué llamado para desempeñar el puesto de Nuncio Apostólico en España, donde permaneció hasta 1953, tomando parte activa en la preparación del Concordato entre la Santa Sede y el Gobierno español. En enero de 1953 regresó a Roma y Su Santidad el Papa, Pío XII, le elevó al rango de Cardenal.

Cicognani fué nombrado Obispo de Drascati y en 1959, ascendió a secretario de la Sagrada Congregación de Ritos.

La Sagrada Congregación de Ritos, creada en 1588 para supervisar todo lo concerniente a la Liturgia y también tiene a su cargo la beatificación y canonización de los Santos y todo lo relativo a las sagradas reliquias.

Monseñor Gaetano Cicognani murió a consecuencia de un colapso cardíaco. Su hermano, Monseñor Amlato Cicognani, Cardenal secretario de Estado de Su Santidad, se encontraba con él en el momento de su fallecimiento.

Monseñor Cicognani fué el primer Nuncio de Su Santidad acreditado en España nacional durante el Movimiento. El Cardenal difunto, cuya admiración por el Jefe del Estado español, S. E. el Generalísimo don Francisco Franco Bahamonde, era bien conocida, presentó sus credenciales en Burgos en el Cuartel General durante la guerra de Liberación de España.

La operación «escoba» dió un magnífico resultado

En cuanto René Muñoz comenzó a barrer empezaron a caer billetes

Zamora, 4.—Con la «Operación Escoba» celebrada en la Plaza Mayor de esta capital, han terminado los actos organizados por los «Peregrinos de la Caridad» a favor de los damnificados por las pasadas inundaciones. René Muñoz «Fray Escoba» inició la operación de barrido y a poco comenzaron a llover billetes y monedas de todas clases, teniendo que ayudar en el «barrido» destacados artistas de la pantalla.

En el festival taurino actuaron Martín Pinto, Daniel Piorno, técnico de Radio Zamora, que fueron ovacionados. Se ha obtenido una lucida recaudación.—Cifra.

LA SUSCRIPCION NACIONAL PRO-DAMNIFICADOS POR LAS INUNDACIONES

Madrid, 5.—Para facilitar las aportaciones de los funcionarios dependientes de los organismos de la Administración Pública a la suscripción nacional «Pro damnificados de las provincias y localidades afectadas por las últimas inundaciones», se autoriza a las respectivas habilitaciones para hacerse cargo de los donativos, en virtud de una orden de la Presidencia del Gobierno, que publica hoy el «Boletín Oficial del Estado».—Cifra.

SERVIDORA DOMESTICA!.—Llamando al teléfono 2695, recibirás toda la información que necesites sobre el Montepío Nacional del Servicio Doméstico.

Mac Millan defenderá personalmente en los Comunes al Secretario del Exterior

Por el reciente discurso ante la ONU

Londres, 5.—Mac Millan defenderá personalmente a su secretario de Asuntos Exteriores, Lord Home, en la Cámara de los Comunes hoy, contra el intento de la oposición laborista de censurar al ministro por su reciente discurso sobre las Naciones Unidas en el que dijo que la ONU atravesaba una crisis de confianza.

El «Daily Mirror», independiente de izquierdas, dice que cuando Mac Millan defienda hoy la política de su Gobierno, se enfrentará con la mayor prueba a que va a ser sometido desde que ocupó el poder, hace cinco años. Su misión es demostrar, incluso a sus propios seguidores que sigue siendo aún el mejor jefe de Gobierno disponible. Si fracasa en su discurso por demostrarlo, los conservadores podrían comenzar a buscar otro jefe de Gobierno «mejor».

El redactor político del «Daily Herald», laborista independiente, cree que los miembros conservadores del Parlamento «temen la mayor explosión interna del partido desde Suez y que en esta ocasión se producirá en torno al futuro de los colonos blancos en Rodesia y Kenya. Mac Millan actuará hoy. Si logra el éxito obtendrá una gran ovación y volverá a ocupar su pedestal».

El «Daily Worker», comunista, insiste en que no sólo Mac Millan, sino todo el Gobierno debe abandonar el poder. Entonces, dice el periódico, se podría llegar a cabo un cambio drástico en la política británica, para ampliar su economía, elevar sueldos, mantenerse alejado del Mercado Común, suprimir la bomba «H» y las bases extranjeras y convertirse en una verdadera potencia de paz».—Efe.

T.V.E.

PROGRAMAS PARA EL DIA 6

Sobremesa: 2'30, apertura; 2'32, panorama; 2'45, mundo insólito; 3, telediario; 3'25, cotizaciones de Bolsa; 3'30, el tiempo; 3'35, el cine y su mundo (comentario y críticas); 3'45, kilómetro cero; 4, estudio fotográfico; 4'15, cierre.

Noche: 7, apertura; 7'02, Escuela TVE. Clase I: El arte: Cezane. Clase II: Francés. Clase III, el teatro medieval en España; 7'30, Escuela TVE II: Maquinaria agrícola; 8, Universidad TVE; 8'30, Club ama (espacio femenino presentado por Ana Mariscal); 8, «Así es Alicia», telefilme seriado; 9'25, el tiempo; 9'30, telediario; 9'45, Atlas de Música (presentación de la pianista Isabel Cabrin); 10, capítulo III de «La ceniza fué árbol», primera parte; «Mariona Rebull»; 10'30, los amigos del martes (final de la canción española, para concursar al Festival de la Eurovisión); 11'30, telediario; 11'45, versos a medianoche, Momento musical, Recuerda; 12, cierre.

La efectividad del Consejo de Seguridad es imposible con el veto ruso

Mac Millan quiere que se suprima ese derecho de las grandes potencias

Londres, 5.—Para poner fin al empleo del veto en el Consejo de Seguridad, MacMillan ha propuesto hoy conversaciones directas Este-Oeste.

Al defender las observaciones hechas recientemente por Lord Home, sobre una crisis de confianza en las Naciones Unidas, MacMillan ha dicho en los Comunes que no ha perdido aún la esperanza de que Oriente y Occidente puedan llegar a alcanzar un acuerdo sobre la cooperación internacional, pero creo —añadió— que esto sólo puede conseguirse si logramos ponernos de acuerdo, no a través de las Naciones Unidas, sino mediante negociaciones directas. La efectividad del Consejo de Seguridad es imposible con el veto ruso, del que se ha hecho uso ya en unas cien ocasiones.

MacMillan rechazó las acusaciones del dirigente de la oposición laborista, Gaitskell, que hizo uso de la palabra antes que el primer ministro y refiriéndose al discurso de Lord Home, declaró que sus atinadas observaciones merecen «agradecimiento y no censura». El objetivo británico es hacer del Consejo de Seguridad un equipo para mantener la efectividad de las Naciones Unidas. Actualmente, el veto ruso viene socavando los principios fundacionales de la Organización mundial.

«Lo que está preservando la paz entre los dos grandes bloques mundiales es el equilibrio en la potencialidad nuclear».

En esta situación, terminó diciendo MacMillan, el Consejo de Seguridad no tiene muchas posibilidades de actuar eficazmente.—Efe.

Francia pide a Yugoslavia que retire su embajador de París

Trieste, 5. — El Gobierno francés ha solicitado de Yugoeslavia que retire su embajador en París y que sea representada en lo sucesivo por un Encargado de Negocios, según ha anunciado hoy en Belgrado el secretario del Exterior, Serbiom.

Francia ha anunciado también que no enviará nuevo jefe de misión diplomática a Belgrado para sustituir al último embajador galo que abandonó Yugoeslavia en septiembre último.

El motivo de estas medidas francesas ha sido la inclusión de una titulada misión del llamado «Gobierno provisional argelino», en el Cuerpo Diplomático acreditado cerca del Gobierno de Tito.—Efe.

La estancia en Tenerife de los ministros del Ejército y la Vivienda

Realizaron una excursión a las cañadas de Teide

Santa Cruz de Tenerife, 4.—El ministro de la Vivienda, don José María Martínez Sánchez Arjona, acompañado del gobernador civil, alcalde, directores generales de su séquito y otras personalidades, ha visitado distintos sectores de la ciudad. Primero se detuvo en la zona residencial, para seguir después al ensanche industrial, polígono de futuras urbanizaciones y diversas barriadas del extrarradio.

Los técnicos municipales explicaron sobre el terreno al señor Sánchez Arjona y demás personalidades los diferentes aspectos del plan parcial de urbanización del sector de Cabo Llanos que será objeto de una vasta transformación.

Posteriormente, el ministro y su séquito se trasladaron al casco antiguo de la capital que experimentará asimismo, una importante transformación y reforma interior. El ministro quedó gratamente impresionado de los proyectos en marcha y prometió su apoyo para la realización definitiva de los mismos.—Cifra.

EXCURSION DE LOS MINISTROS Y SEQUITO A LAS CAÑADAS DE TEIDE

Santa Cruz de Tenerife, 4.—Los ministros del Ejército y de la Vivienda, acompañados de sus respectivas esposas y séquito, así como de las primeras autoridades civiles y militares de Tenerife, marcharon a realizar una excursión a las cañadas de Teide. Se detuvieron en los azulejos y llano de Ucanda desde donde contemplaron la mole del Teide totalmente cubierta por la nieve. Los ministros y personalidades fueron obsequiados a mediodía con un almuerzo en el parador de Turismo de las Cañadas. Más tarde visitaron el valle de la Orotava y el puerto de la Cruz. En esta ciudad, después de visitar el jardín botánico, las autoridades locales les ofrecieron un té y, a continuación con una exhibición de cantos y bailes regionales y de la vernácula lucha canaria. A última hora de la tarde, la comitiva ministerial regresó a esta capital donde, por la noche se celebró una comida oficial ofrecida por los ministros a las primeras autoridades tinerfeñas.—Cifra.

EL MINISTRO DEL EJERCITO SIGUE SU INSPECCION A LOS ACUARTELAMIENTOS

Santa Cruz de Tenerife, 25.—El ministro del Ejército, Teniente general Barroso, continuando su programa de inspección a los acuartelamientos y centros militares de la guarnición, ha visitado el grupo de Artillería antiaérea de La Laguna. El ministro se detuvo para orar unos instantes en el Santuario del Santísimo Cristo.

Más tarde, el Teniente general Barroso y las personalidades de su séquito asistieron en el Club de Golf a un almuerzo ofrecido en su honor.—Cifra.

SPAR

PROMOCION NACIONAL

Los establecimientos SPAR de toda España le ofrecen esta semana

Arroz SPAR 12 20 Ptas.
Granza Pego - Paquete UN Kg.

Chocolate SPAR 5 80 Ptas.
MOKA - Paquete

PAPEL HIGIENICO 4 90 Ptas.
SPAR
Rollo 400 hojas

VENTA ESPECIAL
Galletas Cuétara 15 Ptas.
María Chiquita

Comprando en SPAR ahorrará siempre

Comprando en SPAR ahorrará en sus compras

LA SEÑORA

Doña Margarita Salvador Isla

Falleció en Moarbes de Ojeda
el día 31 de Enero de 1962

A los 73 años de edad

Después de recibir los Santos Sacramentos y la Bendición de Su Santidad

D. E. P.

Su desconsolado esposo don Rufino Varón Báscones; hijos Emerenciana, Laureano, Manuela y Quintiliana; hijo político Jesús Bravo; nietos, sobrinos, primos y demás familia,

Suplican a sus amistades una oración por el eterno descanso de su alma.

LA SEÑORITA

ANGELITA MARTINEZ FERNANDEZ

Falleció en Villelga, el día 4 de Febrero de 1962

A los 30 años de edad

Después de recibir los Santos Sacramentos

D. E. P.

Su apenada madre Doña Elisa Fernández (Viuda de Angel Martínez); hermanos Ovidio, Teófilo, Eutiquio, Pilar y Juliana; hermanos políticos María Paz Marcos, María García y Fidel González; sobrinos y demás familia,

Suplican una oración por el alma de la finada

Los pollos híbridos dobles AMES IN-CROSS de Iowa (U.S.A.) son los preferidos por las Granjas Eúropeas

Producidos en España por: INAGRISA Paseo Calvo Sotelo, 27-Madrid

Distribuidor para Palencia:

ADECA

García Morato, 3 VALLADOLID

La crisis italiana

Por la enfermedad del Presidente continúa estacionaria

Roma, 5.—La crisis gubernamental italiana permanece hoy en suspenso debido a la enfermedad del presidente de la República, Gronchi, que padece gripe. El jefe del Gobierno Fanfani, que dimitió el viernes piensa formar un nuevo Gobierno. El presidente inició sus consultas el sábado y tenía previstas para hoy otras con los ex jefes de Gobierno Parri, Pella, Scelba, Segni y Tramboni.—Efe.

Robert Kennedy visitará al Papa

En su viaje alrededor del mundo

Tokio, 5.—El fiscal general norteamericano, Robert Kennedy, ha anunciado hoy que proyecta visitar a Su Santidad el Papa durante su actual viaje alrededor del mundo.

Kennedy hizo el anuncio cuando estaba visitando las oficinas del director de una compañía de radio japonesa y antes de comparecer en una entrevista que fue televisada.—Efe.

El Reverendo Señor

D. Félix Arenillas Nogales

Párroco-Arcipreste de San Antolín y Nuestra Señora de la Calle, de Palencia

Falleció en Palencia el día 5 de Febrero de 1962

Después de recibir los Santos Sacramentos y la Bendición Apostólica de S. S.

D. E. P.

Sus hermanas doña Carmen, Sor Natividad y Antonia (Religiosas Adoratrices), y demás familia,

Suplican a sus amistades una oración por el eterno descanso de su alma

Conducción y Misa de funeral: Hoy, día 6, a las cuatro de la tarde.
Misa de familia: Día 7, a las diez de la mañana.
Casa mortuoria: Ramírez, 10.
Iglesia Parroquial: Ntra. Sra. de la Calle.
El Iltmo. Sr. Obispo de la Diócesis, ha concedido 100 días de indulgencia.

M.C.D.2022

Más de 6.000 universitarios iberoamericanos recibirán asistencia en Madrid

Una nueva realización de la Comisión Episcopal de la O.C.S.H.A.

La O.C.A.S.E.I. es ya una realidad

Una noticia nos ha impresionado profundamente en estos últimos meses: la creación por parte del Gobierno ruso de 500 becas para estudiantes iberoamericanos en al Universidad de la Amistad, de Moscú.

La Universidad de la Amistad tiene un solo evidente y riguroso objetivo: crear una clase dirigente que pueda encaminar su propio país por las vías del comunismo, bajo la égida del imperialismo soviético.

¿Nos encontramos una vez más ante el hecho que los hijos de las tinieblas son más sagaces que los hijos de la Luz?

Mientras tanto, cada día es mayor el aflujo de estudiantes iberoamericanos a nuestras Universidades españolas; diez, doce mil...? No tenemos todavía una cifra exacta, pero el cálculo aproximado para Madrid es de más de 6.000 matriculados para el curso 1961-62.

El problema es bien conocido: estos seis mil jóvenes universitarios están en la actualidad desatendidos en buena parte; los problemas que su llegada a España plantea en el orden de los estudios, de una atención social conveniente, de adaptación a la vida española y, sobre todo, en el orden de la asistencia moral y religiosa, no han sido convenientemente atendidos ni resueltos.

Es un hecho que muchachos, que en sus países de origen eran militantes o dirigentes de organizaciones católicas o de apostolado, al llegar a España se sienten desvinculados y no se encuadran en las organizaciones católicas españolas.

El problema sube en importancia y gravedad si consideramos que la mayoría de los jóvenes que dejan sus Universidades por las europeas son la élite intelectual y el fermento de las futuras clases dirigentes de sus países. Formar católicamente a estos dirigentes es una responsabilidad que las naciones católicas europeas han de considerar con seriedad, máxime si se tiene en cuenta el triste ejemplo de la Universidad moscovita de la Amistad.

LA O. C. A. S. E. I.

Respondiendo a estas preocupaciones, el Consejo del Episcopado Latino-Americano (CELAM) y la Pontificia Comisión pro América Latina, han dado un encardo formal a la Comisión Episcopal de la OCSHA, de trabajar en este sentido. Fruto de ello la nueva Obra Católica de Asistencia a los Estudiantes Iberoamericanos (O. C. A. S. E. I.), que atienda en España a los numerosos grupos de estudiantes de habla española y portuguesa.

PLANES INMEDIATOS

Entre los planes en actual o inmediata realización, se cuentan:

A) Preparación del Centro Estudiantil Iberoamericano en la planba baja de la Casa del Episcopado (Alfonso XI, 4). La Obra cuenta además con otros locales cedidos al efecto por el Emmo. Cardenal Primado, en el Palacio de Cruzada.

B) Levantamiento de un Censo de los estudiantes iberoamericanos en Madrid.

C) Organización de una Misa dominical en el barrio de Argüelles, en cuyo núcleo hay unos 2.000 estudiantes iberoamericanos.

D) Servicio de recepción y alojamiento en todas las estaciones y aeropuertos de Madrid, en combinación con la Asociación de Orientación a la Joven.

E) Servicio de asistencia a los estudiantes necesitados. Actualmente se actúa con los exilados cubanos de acuerdo con Cáritas Nacional, Comisión Episcopal de Migración y otros organismos.

F) Seminarios de estudio sobre los problemas más importantes del continente iberoamericano, en contacto con la Cátedra Pío XII, de los Graduados de A. C.

La O. C. A. S. E. I. es una nueva prueba del interés y la preocupación que los problemas de Iberoamérica despiertan en la jerarquía y en los católicos españoles.

SOCIEDAD DANTE ALIGHIERI

Hoy martes, proyección de la II Reseña de Documentales italianos

Después del éxito obtenido por la primera reseña de documentales italianos, el mes de mayo de 1961, la Sociedad «Dande Alighieri», de Palencia, organiza la segunda reseña, que tendrá lugar en la sala de actos del colegio de los HH. Maristas, hoy martes, día 6, a las ocho de la tarde. 1º tarde.

La interesante proyección, comprende los siguientes documentales en color, cedidos por el Instituto Italiano de Cultura, de Madrid:

«Un metro vale por cinco», sobre construcción de una presa gigante por la sociedad «Edisonvolta»; «Algunas aplicaciones de la automatización Fiat», «Una historia de Italia», que recoge uno de los más grandes complejos industriales italianos: la sociedad Montecatini; y «Por Karimba pasa un río», un magnífico documental sobre la construcción de una enorme presa, en el desfiladero de Karimba, de Rhodesia central.

A la proyección quedan invitados los socios de la Dante, familiares y simpatizantes.

La vida en la Región

En la capital burgalesa se construirán 57 nuevas escuelas

7 millones y medio de pesetas se han pagado por los ejemplares sacrificados por la peste porcina africana

AVILA

OBRAS. — El alcalde de la ciudad ha hecho saber a los periodistas que el proyecto de construcción del nuevo Cuartel de la Guardia Civil será definitivamente terminado, a fin de que su construcción se finalice dentro del bienio 1962-63, en unión de un grupo de 114 viviendas.

Al mismo tiempo se ha dado cuenta también de la iniciación de las obras de pavimentación en la Ronda Vieja y las de iluminación de la Muralla en la parte de Poniente.

BURGOS

PATRONATO DE CONSTRUCCIONES ESCOLARES.—En el Ayuntamiento de la ciudad se ha celebrado el acto de constitución oficial del Patronato Municipal de Construcciones Escolares, que tiene por objeto centralizar y coordinar la política municipal en materia de enseñanza y al mismo tiempo servir de órgano ejecutivo del plan quinquenal aprobado en fecha reciente por el Ayuntamiento y que prevé la construcción en Burgos de 57 nuevas unidades escolares para servir a 2.500 niños.

LEON

DISTINCION AL DOCTOR OVEJERO. — Recientemente ha sido nombrado académico electo por unanimidad de la Real Academia de Medicina y Cirugía de Valladolid, el doctor don Santos Ovejero del Agua, ilustre decano de la Facultad de Veterinaria de León.

Dentro del plazo reglamentario tendrá lugar el acto de recepción oficial como académico y pronunciará su discurso de ingreso.

SALAMANCA

PARA EL NECESITADO. — En el despacho del gobernador civil de la provincia salmantina ha tenido lugar un sencillo acto en el transcurso del cual la primera autoridad provincial recibió las cantidades recaudadas en ls visitas domiciliarias y al comercio por señoras y caballeros.

El señor Otero Aenlle recibió a una representación de damas y a otra de caballeros, que le hicieron entrega, respectivamente, de 124.430 pesetas y 29.032. El señor gobernador civil tuvo para tales representaciones emotivas palabras de gratitud.

VIDA RELIGIOSA

CONGREGACION DE LA INMACULADA Y SANTA ISABEL
(Sección casadas)

El martes, 6, celebrarán su retiro mensual a las 5 de la tarde, en la Iglesia de San Francisco, PP. Jesuítas. Se ruega la puntual asistencia.

SEGOVIA

LOS DAÑOS DE LA PESTE PORCINA. — Acaba de procederse al abono total de las cantidades con que la Dirección General de Ganadería ha indemnizado a los propietarios de ejemplares porcinos que hubieron de ser sacrificados, con motivo del violento brote de peste africana que en el pasado mes de junio tuvo lugar en la localidad de Carbonero el Mayor.

El total de la cifra de indemnizaciones se eleva a cerca de los siete millones y medio de pesetas.

EL NIÑO

Jesús Salvador Herrero de Arribas

Subió al Cielo en Saldaña ,el día 3 de febrero de 1962

a los 3 años de edad

Sus apenados padres don Luis Herrero y doña María Milagros de Arribas; hermanos, Luis y María Milagros Herrero de Arribas; abuelos, tíos, primos y demás familia,

Participan a sus amistades tan sensible pérdida y envían su mayor agradecimiento por asistencia a la conducción del cadáver.

700 PAGINAS ENCUADERNADO EN PLASTICO

¡VERIDICA LIQUIDACION DE LIBROS!

¡CERRAMOS Y LIQUIDAMOS TODAS LAS EXISTENCIAS!

¡TENEMOS QUE VENDER Y LIMPIAR TODO!

¡¡¡SOLO HASTA EL 20 DE FEBRERO!!!

11 LIBROS Y UN BUEN DICCIONARIO DE 700 PAGINAS POR 176 PESETAS

¡Sólo cuatro libros valen 315 ptas.!

Sienkiewicz: Quo Vadis (encuadernado en tela y oro, vale 75 pesetas); Wiseman: Fabiola (tela y oro, vale 75 pesetas); B. Lytton: Los últimos días de Pompeya (tela y oro, vale 75 pesetas); Barceló del Arco: Grandeza, Economía y Destino de España) (tela y oro, vale 90 pesetas); Varios: Novelas de Amor (tela y oro, vale 80 pesetas); R. Corder: Mensaje Novena Sinfonía (vale 50 pesetas); G. Duhamel: El libro del Pic (tres tomos, valen 75 pesetas); Varios: Picos (vale 50 pesetas); T. Bok: Aurea (vale 50 pesetas).

TRES DE LOS ONCE VOLUMENES

Esta biblioteca de 11 volúmenes va acompañada del NUEVO DICCIONARIO 1961, CON LAS NUEVAS NORMAS DE LA REAL ACADEMIA. Tiene 700 páginas. Todas las palabras, explicadas, más los sinónimos y vocablos científicos. Encuadernación en plástico con sobrecubierta.

Usted recibirá todo un paquete por correo y abonará al cartero las 176 pesetas, SIN MAS GASTOS. Servimos solo hasta el 20 de febrero.

IMPORTANTE: En caso de tener Vd. ya diccionario, le enviaremos la GRAN OBRA que vale 125 pesetas, «EL ENIGMA DE LA PERSONALIDAD» (Métodos infalibles para conocer y corregir su carácter y el de los demás).

NOTA: Nos vemos asimismo forzados a liquidar nuestra biblioteca de «Aventuras de gangsters», espionaje, F. B. I., Interpol, pistoleros y vaqueros. Cinco tomos que REGALAMOS SOLO POR 24 PESETAS.

Asimismo liquidamos la MONUMENTAL OBRA «TIO JACINTO», de A. Laszlo, (la novela de los bajos fondos de Madrid). A todo lujo. ¡Con 43 láminas de página entera! Vale 125 pesetas. ¡POR SOLO 29 PESETAS!

COMPRANDO TODO, AUN REBAJAMOS MAS: ¡TODO POR 227 PTAS.). Y además REGALAMOS tres bellos tomos infantiles, con grabados, que valen 30 pesetas.

Servimos por riguroso orden. No admitimos dinero anticipado. Pedidos a: LIBRERIA ROGARDE, (en liquidación). Córcega, 376.—BARCELONA-9.

LETRAS DE LUTO

En la Paz del Señor, ha descansado en Moarbes de Ojeda la señora doña Margarita Salvador Isla. En la memoria de cuantos la conocieron permanecerá su recuerdo, ya que su cariñoso trato la hizo acreedora de generales aprecios.

Testimoniamos nuestra condolencia a su apenado esposo, don Rufino Varón Báscoles; hijos, Emerenciana, Laureano, Manuela y Quintiliano, y demás familia.

—A los tres años de edad ha subido al cielo en Saldaña el encantador niño Jesús Salvador Herrero de Arriba. Con este motivo, nos unimos a las muestras de pesar que reciben sus padres, don Luis Herrero y doña María Milagros de Arriba, hermanos y demás familia.

—En Villelga ha fallecido la señorita Angelita Martínez Fernández, que siempre se distinguió por sus virtudes cristianas y afabilidad para cuantos la trataron.

Enviamos testimonio de nuestro sentimiento por esta pérdida a su afligida madre, doña Elisa Fernández (viuda de don Angel Martínez), hermanos Ovidio, Teófilo, Eutiquio, Pilar y Juliana; hermanos políticos, sobrinos y demás familia.

Dietario

Martes 6 de Febrero de 1962

SANTORAL. — Santos: Tito, obispo; Dorotea, virgen; Saturnino, Teófilo, Revocata, Antoliano, mártires; Guarino, cardenal; Amando, Silvano, Vedasto (Gastón), obispos.

(Misa: San Tito. Color: Blanco).

Sale el sol a las 7'20 horas y se pone a las 17'40 horas. Sale la luna a las 8'22 horas y se pone a las 19'39 horas. Cuarto creciente el día 11.

REFRAN: En cada cabo hay dos leguas de mal quebranto.

EL TIEMPO EN PALENCIA

Barómetro: A las 18 de ayer, 710'2. A las 8 de hoy, 711'1. — Temperaturas: Máxima de ayer, 12'0. Mínima de bajo cero, 0'4. — Dirección del viento: A las 18 de ayer, N. W. A las 8 de hoy, E. Hoy, niebla baja. Humedad relativa media, 77 por 100.

EFEMERIDES. — 1845: Muere en Bayona el escritor Sebastián Miñano, de Becerril de Campos. — 1236: Asalto de Córdoba por los cristianos. —1833: Muere Elhuyar. — 1833: Nace el novelista Pereda. — 1860: El Ejército español entra en Tetuán. — 1916: Muere Rubén Darío. — 1922: Tratado naval de Wáshington.

VIAJANTE

Joven, activo, no mayor de 35 años, bien introducido en el comercio de coloniales, lo precisa primera marca del ramo de alimentación.

Trabajará las provincias de Valladolid y Palencia. Residirá en Valladolid.

Indispensable que sea buen conductor de automovil.

Enviar ofertas escritas, precisamente a mano, con detalle de historial profesional y personal al núm. 30. El Diario Palentino-El día de Palencia. Mayor, 99. PALENCIA

anuncios por palabras

Alquileres

SE ARRIENDA local. Julián Díez, número 5. 1

SE ALQUILA local para cochera o industria. Teléfono 3097. 2

SE ARRIENDA local propio almacén, sitio céntrico. Verle y tratar, en Saldaña. Sr. Abad.

SE ARRIENDAN locales en nuevo edificio junto actual Cruz Roja, espaciosos, regulares, indicadísimos cualquier comercio, almacén, etc. Agencia Fincas, Valentín Calderón, 9. Palencia. 1

Automóviles

SE VENDE furgoneta Borgward, modelo Kombi, de 11 HP., motor gasolina, 5 plazas o 500 kilos carga, fabricación alemana, con un solo propietario. Razón Hotel Comercio. Mayor, 44. (Sr. Meren). Palencia.

OCASION: Vendo camión «Krupp», motor gasolina. Tratar, Fidel Rodríguez. Teléfono 160. Cistierna (León).

COMPRARIA «Seat» 1.400, poco rodado, de particular a particular. Informes, Créditos Aragón.

VENDO barata camioneta «Fiat» 618, dos toneladas, bien de todo. Sánchez. Villada.

VENDO camión «Chevrolet», ruedas nuevas, palier flotante, frenos hidráulicos, barato. Informes, Bar Carranza. 2

Compras

COMPRO Rubia últimos modelos o coche puerta atrás. Tractor Diesel 25-30 HP. Garaje Noriega. Teléfono 56. Aiar.

AVICULTORES, huevero, compro producción. Granja La Carrionesa. Plaza de Abastos. Teléfono 2766. 1

Fincas

VENTA DE PISOS Y LOCALES

En la Plaza de Cervantes pueden visitarse, los pisos de muestra, solamente los domingos de 11 a 2. Mobiliario y aparatos: Muebles Alonso y Electrogar. Excelente construcción. Información diaria de 4 a 5 en CICASA. General Franco, 17, 1.º 1

VENDO o cedo para construir solar 800 metros, tres fachadas, libre, sitio más céntrico Palencia, dando facilidades. Informes, Farmacia don Agricio. Mayor, 30. 2

VENDO casa céntrica, plazuela Marqués Valdavia, llave en mano. Emilio Fernández. Saldaña. 12

Ganados y aves

VENDO 20 ovejas buenas, pariendo y caballo. Julio. San Martín del Monte. 14

SE VENDEN seis mulas. Pedraza. Aristín. 4

CERDOS al destete. Fabián Cerrato. Camino de los Hoyos. 5

VENDO cerdos destete. Paseo La Julia. Finca Pédrosa. 6

VENDO mula buen trabajo y cerdos cebados. Pedro Valdeolmillos. Dueñas. 7

VENDO cuatro chotos pintos, de siete meses. Carretera Valladolid. Kilómetro 4. 8

AVICOLA JACARO, Nueva Organización. Pollitas Leghorn, Americanas y Japonesas, de un día y varias edades. Catálogo gratis. Avenida Santander, 22, segundo. Teléfono 2404. Palencia. 7

GANADERO, avicultor, lechero. El camino del éxito, pienso completo "Visan". Cereales Royuela. Casado Alisal, 29. Solicito agentes vendedores toda la provincia. 1

GANADEROS. Maíz bien seco y limpio, vezas, yeros, almortas, pulpa de remolacha y toda clase de piensos, vende en las mejores condiciones de precio y calidad. Benigno Martín. Avda. M. Rivera, núm. 5 7

HUEVOS de 70 a 80 gramos. Castellanas Gigantes, Negra y Blanca, premiadas Concurso Tarragona por haber conseguido 88 por ciento huevos extras. Masía San Agustín. Pinos Puente. Granada.

VENDO 15 ovejas emparejadas. Pablo Díez. Villarrabé. 7

VENDO 29 ovejas abocadas a parir. José Barrionuevo. Villarrobejo. 9

SE VENDEN 13 vacas abocadas a parir, de todas edades. Para tratar, con Orencio Asenjo. Frómista.

SE VENDE por sobrante caballo siete años, seis dedos, buenas formas. Amayuelas de Arriba. Constantino Pérez. 10

VENDO mula treintena, ocho dedos; macho 10 años, 9 dedos. San Román de la Cuba. Tomás Torio. 11

VENDO 6 cerdos cebados. Villalcón. Pedro Acero.

SE VENDE una mula a prueba. Viuda de Agustín Abril. Autilla del Pino. 13

VENDO 7 ovejas emparejadas. Valdespina. Santiago Acosta. 14

VENDO cerdo 120 kilos. Eleuterio Olea. Marcilla de Campos. 15

VENDO mula cuatro años, siete dedos; macho media edad, cinco dedos, a prueba. Luis Saldaña. En Rivas. 16

VENDO terneros para el suero y novilla, cumple marzo. Carretera Burgos. Francisco González. 1

SE VENDEN 40 lechazos. Castrillejo de la Olma. Gerásima Gutiérrez. 17

Hospedajes

PENSION completa, se ofrece para dos personas, con calefacción, cuarto de baño y ascensor. Informes, Bar «El Abulense». 1

Maquinaria y Reparaciones

REMOLACHA: Sembradoras de uno, dos y tres surcos. Fabricamos y tenemos patentada la marca «Titán». Trabajo perfecto, con cultivador acoplado. Picadoras. Desgranadoras de maíz. Cultivadores. Toda clase de arados. Remolques, arrobaderas, rastras. Gradas. Tornillería. Almacenes Maquinaria Ortega y Ortiz de Zárate. 12

DISTRIBUIDORAS de abono de platos en diferentes anchuras, cultivadores, rastras, escarificadores tracción animal, rodillos, desgranadoras de maíz. Tejeda y Cía., S. L. 4

NEUMATICOS, correas de ventilador, correas trapezoidales. Navamuel. Casado del Alisal, E. Teléfono 1937.

SEMBRADORAS: Tipos Empire S. G. Hoossier H. C. Lamusa, consulte precios. Maquinaria Sobrinos de Fidel Diezo SRC. Palencia. 18

ARADOS de discos y rejas, cultivadores y gradas discos tractor, desgranadoras de maíz, rodillos, rastras, gradas, cortarraíces, vertederas "TRIPLEX", discos, rodamientos, tornillería, aceites y grasas. Almacenes Pinacho. 8

GRADA de discos «Saca», para 38 HP., muy poco usada. Arado grada francés, para 22 HP. Se venden baratas. Teléfono 2263, de once a dos. 13

SE VENDE arado bidisco. Gregorio Navarro. Ampudia.

Préstamos

HIPOTECAS ¡Agricultor! Te resolverá el problema económico con garantía de tus fincas, Tristán. Montero Calvo, 22. Valladolid.

Trabajo

SE NECESITA criada de unos 50 años, para señor solo. Razón, Avenida José Antonio, núm. 5, bajo, primera puerta. 14

SE OFRECE conductor primera. Informes Garaje Europa. 3

SE NECESITA chica mayor para doncella, sepa su obligación. República Argentina, 6, 3.º, derecha. 4

SE NECESITA doncella. Valentín Calderón, 21.

NECESITO obrero para vaquería. Carretera Burgos. Gabriel Martín. 6

SE NECESITA chica que sepa coser a máquina, preferible de motor. Sanjurjo, núm. 3, segundo, derecha. 7

SE NECESITA tornero. Urbón. Carcavilla. 1

OFRECESE conductor primera especial. Ambrosio Casero. Villaviudas.

SE NECESITAN encofradores para túnel. Dirigirse Apartado, 2. Guadarrama. 4

ADMINISTRATIVO con gran práctica en contabilidad de Sociedades, precisa sólo tardes, negocio Palencia (preferible Titular Mercantil). Escriban con referencias S. A. C. E. Administración «Diario Palentino».

MODERNICE talleres del hierro (tornos, fresadoras, etc.). Serrerías, (sierras, carros, afiladoras, etc.). Talleres de la madera. (Cepilladoras, regruesadoras, etc.), haciéndome cargo maquinaria antigua. Sr. Marcos. Calvario, 6. Burgos.

GANE dinero. Contrato fabricación domicilio. Dirigirse, Apartado. 544. Madrid.

OBRERO joven, necesito, de 20 a 25 años, para industria. General Goded, 22. 5

Transportes

RETORNOS, transportes. Bar Palencia. Teléfonos 1339-3783.

AGENCIA de retornos «Cartucho». Teléfonos, 3828-3455-3199. 3

SE OFRECE Isocarro puesto al transporte. Llamadas, teléfono 3663. 4

Varios

AZULEJOS de todas dimensiones, colores extenso surtido, precio interesante. Materiales de construcción Pastor. Palencia.

MATERIALES construcción, trabajos piedra artificial. La Hortensia. 9.

PLACAS uralita, para tejados; decorativas, para cuartos de baño, duchas cocinas, fachadas, establecimientos comerciales, etc., inalterables a la humedad y elementos atmosféricos. Uralita. Agencia de Ventas. Avenida José Antonio, 45. Teléfono 1455. Palencia.

VENDO dos pares mulas, cinco y ocho dedos, carro nuevo. Villasarracino. Angel Liquete.

VENDO tres mulas distintas edades; carro, aperos. Tomás Pastor. Villalumbroso.

VENDO mula cinco años, siete dedos a prueba; máquina beldadora para motor. San Cristóbal de Boedo. Isaac. 2

VENDO carro de par nuevo (un año de uso), completo en 5.500 pesetas y aperos de labranza. Para tratar, Ignacio de Viguri, en Paredes de Nava. 12

VENDO tractor marca «Lanz», 38 H.P., y 200 arrobas paja negra. Frodiselo Donis. San Cebrián de Campos. 2

Vehículos

SE VENDE un tractor Volvo, de 30 caballos, de petróleo, en Villabermudo de Ojeda. Alejandro Sánchez.

SE VENDE un carro en buen uso, para una caballería, en Cervatos de la Cueza. Vivencio Ibáñez. 1

Ventas

VENDO buena partida abono. Segundo Barrio. Luis Lobete.

VENDO cantidad paja blanca trillo. Francisco Garrachon. Villovieco. 1

SE VENDEN de cinco a seis mil kilos de alfalfa y unos 2.500 kilos de paja de legumbre, en Torquemada. Eulogio Aparicio. No se contestan cartas. 5

VENDO perra pastor, prueba. Sergio Andrés. Frechilla. 6

TUBOS de cemento, fabricación mecánica, prensados y vibrados, calidad inmejorable. "Arroyo". Casado del Alisal, 41. 2

CEMENTOS Hontoria, "El Toro". Distribuidor para Palencia y provincia, "Arroyo". Teléfonos 2062, 3458, 1519. 3

VIGUETAS "Castilla", bovedillas de cemento, ventanales, postecillos cerramiento, soportapostes y toda clase de prefabricados de hormigón. "Arroyo". Casado Alisal, 41. 4

CEMENTOS "Tudela-Veguín". Distribuidor para Palencia y provincia, "Arroyo". Mayor, 75. Teléfonos 2062, 3458, 1519. 6

CARNE novillo, especial para matanzas, desde 42 pesetas, sin hueso. Carnicería Alfonso. Teniente Velasco, 18. Parada coches Moreno.

AGRICULTORES: Sembrar cebada "Wisa", produce más que la "Ladilla", se cotiza más cara en el mercado, se os facilita perfectamente seleccionada y no tenéis necesidad de pagarla hasta la próxima recolección, contratándoos la producción. Benigno Martín. M. Rivera, núm. 5. Palencia. 20

GANADEROS, avicultores, maíz seca, limpia, precios sin competencia. Almacén de José Martín García. Casado del Alisal, 39. Palencia. 8

PATATAS siembra, Palogán, Ginegue, Arrambarner. Almacén Joaquín Aguado. 9

LABRADORES, dispongo de todas clases de lentejas seleccionadas para siembra. Facilidades de pago. Almacenes Morales. Modesto Lafuente. 4.

VENDO paja de lentejas, yeros y trigo. Policarpo Fernández. Robladillo.

VENDO montón abono, buen cargue, calle Duero, 6.

VENDENSE 1.500 arrobas paja blanca. Autilla del Pino. Paulino Abril.

Mlle. Simonne

Especialista Personal de

Elizabeth Arden

Atenderá su problema de belleza en consulta o tratamiento los días

9 - 10 - 12 - 13

CONCESIONARIO

Perfumería Fuentes

Mayor, 84

Banco Español de Crédito

Domicilio Social: Alcalá, 14. MADRID

Capital desembolsado y reservas: 2.594.469.816'97

500 Dependencias en España y Africa

SUCURSAL EN PALENCIA:
Don Sancho, núm. 10. (Frente a la Diputación)

Atiende especialmente a los AGRICULTORES, pagando LIBRE DE GASTOS, los contratos negociables del SERVICIO NACIONAL DEL TRIGO

LIBRETAS DE AHORRO

Sucursales en la Provincia:
Aguilar de Campoo, Saldaña y Villada

Aprobado por la Dirección General de Banca y Bolsa, el 19 de julio de 1961, con el número 3665

¡Pues no era tonto el estornino!

Londres, 5.—Ha sido robado de una tienda de esta capital un estornino al que le gustan extraordinariamente las mujeres guapas.

Valorado en treinta y cinco libras esterlinas (unas cinco mil ochocientas pesetas), El pájaro es conocido en los alrededores del lugar en que vive su propietario, por los largos silbidos de admiración que emite cuando pasa junto a él una chica guapa.

El propietario ha declarado que si el pájaro no es alimentado con insectos, miel, carne y vitaminas, puede morir.—Efe.

M.C.D.2022

Enorme repercusión de la captura en España de tres gangsters norteamericanos

Por sus declaraciones ha sido posible detener a varios miembros del hampa

La Policía espera averiguar por ellos algo acerca de la repentina muerte de dos cómplices de Lucky Luciano

Nueva York. — (Crónica del corresponsal de EUROPA PRESS, recibida por télex, en exclusiva).

La actualidad policíaca norteamericana se centra actualmente en la participación —bien diferente, por cierto— de España y de Francia en los asuntos del contrabando. Se ha terminado, por una parte, la instrucción del proceso que se sigue contra Angelvin, un presentador de la TV francesa, acusado de tráfico masivo de heroína.

Por otra parte, se concede enorme importancia a la detención por la policía española de tres gangsters norteamericanos que, puestos en libertad condicional, huyeron de este país para instalarse en diversos puntos de Europa.

Las revelaciones de los tres detenidos han sido consideradas por los medios policíacos como «muy reveladoras». Se espera obtener una información que permita destrozar la red preparada por los enemigos de Lucky Luciano, el gangster muerto recientemente en Italia.

Ayer mismo las autoridades efectuaron una redada espectacular, con numerosas detenciones de fabricantes de heroína, entre los que han aparecido varios marselleses, y de otros miembros de la maffia. Se espera que estos hombres, capturados merced a los datos aportados por sus colegas Mauro, Caruso y Maneri faciliten la lucha contra el mercado internacional de estupefacientes.

Vicente Mauro, Frank Caruso y Salvatore Maneri fueron detenidos por la policía española tras el aviso dado por la Interpol. En Barcelona y Palma de Mallorca se procedió a una inteligente acción que tuvo un resultado brillante. Y a estas horas, un buen número de agentes del Departamento de Narcóticos regresan a Norteamérica con los tres malhechores. Precisamente, para capturarlos en Europa se efectuó un despliegue poderoso de agentes norteamericanos...

Mauro y compañía tenían en su poder, al ser capturados hace unos meses, 23 libras y media de heroína pura, valorada en 180 millones de pesetas. Su libertad bajo fianza sirvió para que huyeran primero a Jamaica y luego a Caracas, Niza, Londres y España.

En declaraciones a la prensa, Henri L. Giordano, comisario del Departamento de Narcóticos, ha declarado que las 23 libras y media procedían de un laboratorio marsellés, con lo que Francia puede enorgullecerse de tener la primacía en la fabricación de todo género de estupefacientes.

Tras la detención de Mauro, Caruso y Maneri por los españoles, la policía italiana ha podido seguir la pista de sus enlaces. Entre ellos figuraba un tal Henri Rubino, cómplice de Luciano. Las autoridades italianas procedieron entonces a interrogar al viejo zorro del hampa norteamericana.

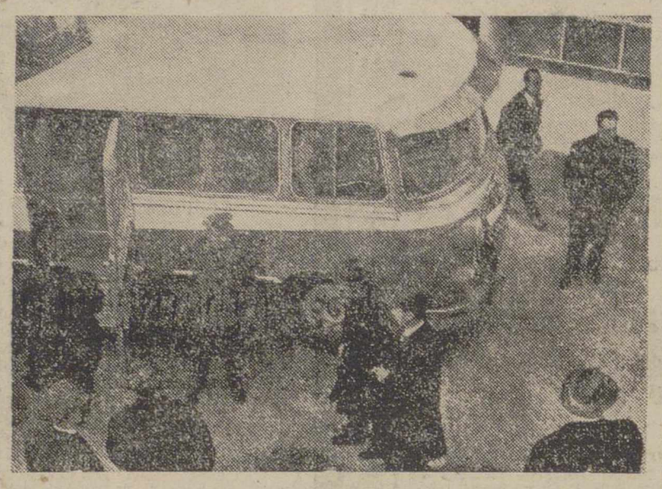

Madrid.—Los tres gangsters norteamericanos capturados en Barcelona por la Policía española, a petición del F. B. I. y a los que se les ocupó heroína por valor de más de cien millones de pesetas, han hecho escala en Barajas con destino a los Estados Unidos, desde donde fué pedida la extradición. Conducidos por agentes del F. B. I., permanecieron esposados por espacio de una hora en las dependencias de la Policía española, en el aeropuerto de Barajas. Momentos antes de ser trasladados al avión que les había de conducir a Nueva York, fueron cerradas las pistas y acompañados por los agentes del F. B. I. y subieron al avión en el que viajaban cincuenta y ocho personas.—(Foto Europa Press)

Cuando Lucky iba a ser detenido oficialmente por la policía de Italia, falleció repentinamente. Por eso, las autoridades norteamericanas no excluyen la posibilidad de que haya sido asesinado por la maffia, temerosa de que tras la detención de Mauro y demás compañeros, se extendiera «el soplo» a los cómplices de toda la organización.

Interrogado al respecto, el comisario Giordano ha dicho que no tenía todavía dato alguno en firme sobre la relación de la maffia con la muerte de Luciano, pero que esperaba mucho de los interrogatorios que iban a tener lugar dentro de poco con Mauro, Caruso y Maneri.

Estos gangsters detenidos en España ya han dado ciertos datos en sus primeros interrogatorios, efectuados por la policía norteamericana especializada en estupefacientes. Por sus palabras se ha podido relacionar la muerte de Lucky Luciano con la de dos de sus amigos, que han aparecido brutalmente asesinados.

Según ha explicado Giordano, al contar con los tres compinches de la maffia norteamericana constituye una ayuda fundamental porque desde hace tiempo se sabía que la red de contrabando de heroína, fabricada en Marsella, era la principal abastecedora del mercado norteamericano y canadiense. La heroína se fabrica a partir del opio, que proviene de Turquía y que recibe un primer tratamiento en fábricas de Siria y Líbano. Gangsters procedentes de Córcega y relacionados de algún modo con el grupo Luciano, llevaban la fábrica marsellesa.

Se siguen ahora muchas pistas gracias a la labor de la policía encuadrada en la Interpol, y se alaba la actuación eficaz y rapidísima de la policía española. Según Giordano, su servicio permitirá el completo desmontaje de buena parte de la red europea de contrabandistas proveedores de Norteamérica. Aunque, ha añadido, esta gente nunca se puede dar por vencida. — EUROPA PRESS.

NO-DO DE SUCESOS

Llegaron a Nueva York los "gansters" detenidos en Barcelona

Un incendio destruye completamente la estación ferroviaria de Puente de los Fierros

El Secretario de la Diputación Foral de Alava sufre un grave accidente de carretera

LLEGARON A NUEVA YORK LOS TRAFICANTES DE ESTUPEFACIENTES DETENIDOS EN ESPAÑA

Nueva York, 4.—Procedente de Madrid por vía aérea y fuertemente protegidos, han llegado a esta ciudad tres hombres relacionados con la organización de una banda de traficantes de drogas y con el fallecido «Luchy» Luciano.

Vicent Mauro y Frank Caruso fueron detenido por la policía española en Barcelona y Salvatore Maneri en Palma de Mallorca. Los tres hombres han hecho el viaje fuertemente guardados, ya que se recibió la información confidencial de que podrían ser asesinados durante la travesía o al llegar a Nueva York.

En el aeropuerto estaban siendo esperados por 45 policías armados con pistolas y metralletas. Inmediatamente después de que el avión tocara tierra los tres gangsters fueron introducidos en un automóvil y sacados a toda velocidad del aeropuerto.

Se calcula que la organización a la que pertenecen realiza operaciones de contrabando de narcóticos por valor de 900.000.000 de pesetas anuales.—Efe.

UN INCENDIO DESTRUYE LA ESTACION DE PUENTE DE LOS FIERROS

Pola de Lena, 4.—Un incendio que se produjo de madrugada, destruyó totalmente la estación ferroviaria de Puente de los Fierros, Asturias, de cierta importancia, por ser terminal de varios trenes de viajeros entre Gijón y dicha localidad.

Las pérdidas se calculan en unos dos millones de pesetas.

Todas las dependencias de la estación así como las viviendas del jefe, factor y sobrestante de la misma quedaron reducidas a cenizas. Acudieron a sofocar el siniestro cuyas causas de momento se desconocen los parques de bomberos de Mieres y Pola de Lena.—Cifra.

EL SECRETARIO DE LA DIPUTACION DE ALAVA SUFRE UN ACCIDENTE

Vitoria, 4.—El secretario de la Diputación foral de Alava, don José Luis de la Peña, ha sufrido un accidente de automóvil cuando regresaba de Madrid acompañado de un funcionario provincial, después de diversas gestiones de carácter oficial realizadas en la capital de España. El coche en que viajaban sufrió un patinazo y fué a chocar contra un camión. El señor Peña presenta varias lesiones y la fractura del fémur. Su compañero de viaje, don Roberto Gutiérrez, sufre lesiones de escasa importancia. Al tenerse noticia del accidente inmediatamente se desplazó una ambulancia desde Vitoria para recoger a los heridos.—Cifra.

EN VALLADOLID UN ANCIANO DISPARA CONTRA UNA MUJER Y VUELVE EL ARMA CONTRA EL

Valladolid, 4.—Un hombre anciano hizo dos disparos de escopeta contra una mujer y en seguida, sin que nadie pudiera evitarlo, apoyó el arma contra su cara y de un tiro se causó la muerte en el acto. El suceso en un lugar tan céntrico como la calle de María Molina y las numerosas personas que circulaban por aquel lugar apenas advirtieron una breve discusión que precedió a los disparos.

El agresor era un zapatero de portal establecido en el barrio de La Rubia, llamado Eutiquio Torres González, de 71 años de edad, que estaba separado de su mujer. La víctima, una sobrina suya que iba a trabajar como limpiadora del teatro Lope de Vega, llamada María Torres Bruña, viuda, de 48 años de edad.

Trasladada la mujer al Hospital Provincial fué asistida de dos heridas por arma de fuego en la región occipital y región mandibular y labio superior con pérdida de substancia y probable fractura de la base del cráneo, lesión esta que se produjo al caer al suelo cuando recibió los disparos. Su estado es muy grave y los móviles no están suficientemente claros y para determinarlos actúan las autoridades.—Cifra.

SE ARROJA AL MAR EN UN ATAQUE DE LOCURA, PERO ES SALVADO

Vigo, 4.—Llegó a puerto el buque portugués «Santa María» procedente de centroamérica y según manifestaron su capitán señor María y el médico de abordo Dr. Oliveira, cuando navegaban entre Curacao y Puerto Rico, el pasajero Eduardo Perdomo Tejeda, natural de Tenerife, sufrió un ataque de enajenación mental y a pesar de la oposición de tres tripulantes se arrojó al mar en una zona abundante de tiburones.

Tras media hora de trabajos fué rescatado indemne en el mismo estado de enajenación, por lo que hubo de adoptarse las naturales precauciones hasta que en Tenerife pudo ser desembarcado e internado en un Sanatorio.—Efe.

EL AUTO QUE TREPA POR UNA FAROLA

Cartagena, 5.—A la entrada de la Plaza de España un Seat 600, al tomar una curva muy cerrada a gran velocidad, saltó a la acera y continuó su carrera subiéndose por una farola y al llegar a la mitad de la misma el coche dió una vuelta dándose un porrazo en el techo. Sus ocupante, tres jóvenes de 18, 19 y 20 años resultaron milagrosamente ilesos.—Cifra.

RAPTO EN CHICAGO

Chicago, 5.—La Policía ha emprendido la persecución de cuatro bandidos que raptaron a una mujer y a sus dos hijos, ayer, y les tuvieron retenidos durante una noche de terror hasta que el esposo de la señora raptada pagó el importe del precio de rescate que ascendía a cinco mil dólares.

Mrs. Irving Chanenson, de 42 años de edad, y sus hijos, Eileen, de 18 años, y Lawrence, de 14, fueron puestos en libertad por los atracadores ayer. Durante más de cinco horas, les tuvieron, bajo la amenaza de las pistolas en un departamento oscuro y sucio.

Chaneson no llamó a la Policía hasta las últimas horas de la jornada, y, antes de ello, entregó a los atracadores más de 5.000 dólares en billetes pequeños.

Los Chaneson dijeron que los raptores habían sido cuatro negros que habían irrumpido en su domicilio a las once de la noche (hora local) de anoche.

Era el día que el señor Chaneson cumplía sus 50 años.—Efe.

PESQUERO CATALAN SALVADO POR UN BUQUE FRANCES

Barcelona, 5. — A las diez de la noche de ayer entró en el puerto, remolcado por la embarcación del mismo tipo «Gacela» el pesquero de Palamós «Azur», desaparecido desde el pasado jueves. Había sido localizado a las cuatro de la tarde, a unas 33 millas de este puerto, por el buque de guerra francés «Scaramouche», quien le remolcó hasta unas tres millas de Barcelona, en que fue confiado a la lancha «V-13» de la Comandancia de Marina, y al pesquero antes citado.

A bordo del «Azur» venían todos sus tripulantes que, al amarrar en el muelle de los pescadores de este puerto, fueron abrazados por numerosos compañeros que habían llegado esta tarde a bordo de dos barcas que se habían sumado a la tarea de búsqueda.

Los seis tripulantes, no han sufrido lesión alguna. El primero en saltar a tierra ha sido el patrón, Ramón Martín, quien manifestó que la tragedia sobrevino a consecuencia de una avería en el motor, a las siete de la tarde del pasado jueves, cuando se encontraba a unas 12 millas de la costa. En vista de que no podían regresar y ante el fuerte oleaje que les azotaba decidieron fondear las anclas, pero al ir arreciendo el temporal precisaron de todo el cable de que disponían, unos 2.000 metros, perdiendo de la embarcación, asimismo, todo objeto pesado para compensar los golpes de mar. En esta situación han permanecido durante unas 40 horas hasta que el violento oleaje les hizo cortar todos los cables para poner la embarcación a la deriva, en espera de ser localizados por los equipos de salvamento. Libre de las amarras la embarcación fue empujada por el fuerte viento en dirección Sureste hasta el punto en que fue localizada por el destructor francés.—Cifra.

DOS MUERTOS EN ACCIDENTE DE CIRCULACION

Madrid, 5.—Dos muertos y dos heridos, uno de ellos gravísimo, ha sido el balance de un accidente automovilístico ocurrido en la Avenida de Portugal, frente a la puerta principal de la Casa de Campo.

La furgoneta DKW, matrícula M-280.280, que conducía Federico Ibáñez Parro, de 49 años, adelantó a una motocicleta e inmediatamente inició la curva que, en dirección a Madrid, existe. Debido posiblemente, a que algún mecanismo de frenos o dirección no funcionó debidamente, chocó, violentamente, contra un árbol. La furgoneta volcó y cayó a la carretera que discurre en nivel más bajo, envuelta en llamas. Los ocupantes del vehículo salieron despedidos. Resultó muerto en el acto Gregorio Campos Martín, de 52 años, carnicero, domiciliado en la calle de Calatrava, 20, y heridos Federico Ibáñez Alonso, de 24 y su padre Federico Ibáñez Parro y Manuel Alonso Crespo, de 49 años, que vive en Tortosa, 3.

Federico Ibáñez Alonso, ingresó cadáver en la Casa de Socorro del distrito de Palacio. El estado de su padre fue calificado de pronóstico menos grave y Manuel Alonso Crespo, fue urgentemente trasladado al equipo quirúrgico, en estado gravísimo. Presenta diversas quemaduras y fractura de la base del cráneo, con salida de masa encefálica. Su estado ha sido calificado de gravísimo.—Cifra.

SENTENCIA POR LESIONES CASADA POR EL SUPREMO

Madrid, 5.—Con un cuchillo intentó matar el 13 de julio de 1961, José María Mellado González, en el pueblo de Puzol (Valencia), a su compañero de profesión, el carnicero Antonio Juan Fonfría, después de una discusión acerca del precio de la carne en la que hubieron frases mayores. Al resolver el recurso de casación interpuesto a la sentencia dictada por la Audiencia de Valencia, el Tribunal Supremo ha puesto el siguiente fallo definitivo: El reo es condenado a dos años de cárcel y estima que concurrieron en su favor dos atenuantes. — Cifra.

NOTICIAS de MADRID

El Ayuntamiento adquirirá de 500 a 1.000 viviendas

Se abrirá una plaza detrás de la Torre de Madrid

Cuarenta y nueve semáforos en la Glorieta de Atocha

MADRID.—(Crónica de ARGOS especial para DIARIO-DIA. Prohibida la reproducción.

El derrumbamiento de algunas casas, acelerado por los temporales de lluvias, y el estado ruinoso en que se encuentran otras muchas, han obligado al Ayuntamiento a tomar una resolución urgente en el sentido de adquirir mediante concurso de 500 a 1.000 viviendas para alojar en ellas a las familias que exclusivamente por dichos motivos pierdan sus hogares. Para estudiar las proposiciones de este problema y sus oportunas soluciones se ha constituído una comisión formada por tres concejales y varios técnicos municipales.

Aparte de estos remedios inmediatos, el Ayuntamiento estudiará en toda su profundidad y extensión, más detenidamente, la situación general de la vivienda en Madrid. La Sección de Estadística confecciona a tal fin un censo comprensivo de número de edificios, composición, estructura, servicios, años de existencia, personas que los ocupan, estado de conservación, causas de su deterioro, etcétera, para lo cual se utilizarán modernas máquinas de clasificación de fichas, recientemente adquiridas para éste y para otros servicios estadísticos.

Como el Ayuntamiento no tiene facultades legislativas, con las investigaciones que realice para conocer el estado técnico de los edificios y la situación de los vecinos que los habitan, propondrá a las autoridades competentes las medidas que deban adoptarse para la mejor conservación de las fincas, para ayudar a las familias que queden sin hogar e impedir le especulación de los solares resultantes. Todo esto reviste un gran interés, pues algunas casas, como ahora ocurre con una de la calle de Toledo, llegan prematuramente a estado de ruina, sin ser realmente viejas, por abandono, desidia o especulación.

En el último pleno municipal se tomaron varios acuerdos entre los que destaca el de aprobación de una permuta de terrenos pertenecientes al Ejército y situados detrás del rascacielos Torre de Madrid (entre la plaza de España y las calles de la Princesa y Tutor), para la apertura de una nueva plaza, en la cual seguramente se construirá un estacionamiento de automóviles, según estaba previsto desde hace tiempo. Otros acuerdos fueron:

Tomar en consideración el ofrecimiento del concejal señor Lillo en el sentido de que los miembros del Colegio Oficial de Peritos Industriales realicen la inspección masiva de las industrias madrileñas, cuya prestación, dijo el alcalde, pudiera contratarse formalmente, previo el oportuno estudio.

Aprobar la proposición del señor Moreno Ruiz para que sea reconstruída la Puerta de San Vicente, obra de Sabatini por encargo de Carlos III y que estuvo emplazada al final de la cuesta de San Vicente y Campo del Moro.

Se tomó en consideración también la propuesta del arquitecto delegado de Cementerios, señor Navarro Sanjurjo, para rebajar a dos pesetas la cuota de entrada de coches a la necrópolis del Este, que había subido de una a cinco.

El delegado de Enseñanza, señor Gutiérrez del Castillo pidió que constase en acta el agradecimiento de la Corporación a Inmobiliaria Urbis, que ha donado un magnífico grupo escolar al Ayuntamiento, ejemplo que debieran de imitar otras empresas del ramo. Y también, a propuesta del teniente de alcalde señor Soler, se expresó la gratitud a don Felipe Xavier de Sandoval, que ha donado interesantes fondos a la Biblioteca Musical del Ayuntamiento, entre ellos la partitura de «La Revoltosa» firmada por su autor, el maestro Chapí.

En la reformada glorieta de Atocha han empezado a funcionar 49 semáforos que guían con sus guiños y destellos la circulación rodada. El ciclo completo de la instalación luminosa es de ciento diez segundos, dividido en cuatro fases de distinta duración que marcan las direcciones por las numerosas calles afluyentes. Existe un plan completo de esta clase de señales para todas las necesidades de Madrid, entre las que sobresalen las de las plazas de la República Argentina y de Manuel Becerra, barrio de Salamanca y paseos de San Vicente y de María Cristina.

Tiene trece aciertos en la quiniela

Le falló el empate del Burgos

Valencia, 5.—Un quinielista con 13 resultados, don Juan Trujillo, domiciliado en la calle del General Mola, número 55, de Gandía, es por ahora el máximo acertante en la jornada futbolística pasada.

Juan Trujillo, que firma el boleto de 13 resultados, es un modesto albañil, de 30 años de edad, natural de Málaga y es habitual quinielista, aunque sólo rellena semanalmente dos columnas. En la columna en que tiene los trece resultados completos, sólo ha fallado el empate habido entre el Burgos y Pontevedra.—Alfil.

Marisol deja de ser niña en la vida y en el cine

El 4 de febrero cumplió 13 años.-Usa ya medias en lugar de calcetines y tiene abandonadas las muñecas.-Lo que le gusta ahora son los jerseys y los pañuelos para la cabeza.-Este año interpretará su primera película de adolescente, en la que encontrará su primer amor ante las cámaras

Marisol —su verdadero nombre es Pepita Flores Amaya—; es una niña que ha obtenido fama dentro y fuera de las fronteras españolas como artista de cine. Sus interpretaciones en la pantalla como actriz y cantante han gustado a un gran sector de público. Ha rodado dos películas de éxito: «Un rayo de luz» y «Ha llegado un ángel», habiendo actuado innumerables veces en la radio, televisión y teatros de España y del extranjero.

La noticia es que Marisol, la niña Marisol, la que todos han conocido en el cine, se acaba. No está enferma la jovial y simpática Marisol. Pese a su reciente infección de amígdalas y su posterior intervención quirúrgica, goza de salud a prueba de bomba. No es por ahí, por causa de alguna enfermedad que la impida continuar deleitando a sus muchos admiradores desde la pantalla, por donde se acaba Marisol. Es todo lo contrario.

Sucede que Marisol cumplió trece años el 4 de febrero. Entra en la edad crítica. La «edad del pavo» que decían nuestras abuelas. La edad turbulenta, dorada y confusa en que se empieza a dejar de ser niña.

Hemos ido a visitar a Marisol en su casa del Paseo de María de Molina, de Madrid. Vive con la familia del productor cinematográfico Goyanes, su descubridor. El propio Goyanes es quien nos da la noticia del cambio de Marisol. Del cambio artístico. Porque la pequeña tiene también que dejar de ser niña en la pantalla, para comenzar a ser mujer.

—En septiembre de este año, Marisol filmará su primera película de adolescente. Aun no tenemos el título, pero sí está casi hecho el argumento. Marisol encontrará en este filme su primer amor ante las cámaras. Será una traviesa jovencita. Hará, naturalmente, una interpretación, diferente a las hasta ahora realizadas en sus dos películas ya rodadas.

Estamos con Marisol en uno de los amplios salones de la casa. Ha terminado hace poco de comer y espera la llegada de sus múltiples profesores —está diariamente ocupada de 4 a 9 de la tarde dando sucesivas clases de cultura general, inglés, canto y guitarra— jugando con su perro o atendiendo las llamadas telefónicas de los chicos y chicas de su edad que desean hablar con ella.

Marisol se ha comprado hace poco sus primeros zapatos de tacón. Un tacón casi diminuto, de jovencita, y ha estrenado también sus primeras medias. Es un duendecillo lleno de gracia. Mientras hablamos, coge la guitarra —está el maestro esperándola ya, el primero del turno— y trenza con los dedos notas sueltas. Su madre, una señora joven y guapa, asiste sin despegar los labios a la entrevista. Un poco seria, tal vez.

—Lo que más me gusta ahora es ir de compras siempre que puedo—dice Marisol.

—¿Y qué es lo que más te agrada comprar?

—Muchas cosas. Pero sobre todas faldas, jerseys y pañuelos para la cabeza.

—¿Cuál es tu color favorito?

—El rojo: me encanta.

—¿Cuántos vestidos tienes?

—Ven si quieres citarlos—nos lleva a su cuarto. En un gran armario empotrado se alinean sus vestidos, de múltiples colores.

—En total, 16. Pero también tengo 10 faldas, 15 jerseys, 4 abrigos y 2 chaquetas...

Su habitación es alegre y llena de luz. Las cretonas de colores y las muñecas colocadas en los estantes forman el decorado adecuado.

—¿Te siguen gustando las muñecas?

—Claro. Pero ya no me gusta jugar con ellas.

—¿Tú piensas en la clase de cine que te gustaría hacer cuando pasen unos años?

—Pues no lo he pensado. Quisiera seguir haciendo cine porque es lo mío...

—Vamos a ver: ¿si tuvieses ahora 18 años te gustaría más interpretar papeles de niña ingenua o de vampiresa?

El significado que la palabra vampiresa tiene para Marisol es el de una chica muy pintada y con falda estrecha.

—No, no —contesta con rapidez—. A mí lo que me gustaría hacer son papeles que me representasen tal como soy.

—¿Y cómo te figuras que eres o serás tú?

—Pues una chica corriente, como todas.

—¿Hay algo que te preocupa en la actualidad?

—No, nada. Soy completamente feliz.

—¿Qué significa para tí ser completamente feliz?

—Tener muchas amigas y divertirme los domingos con ellas.

Sus mejores amigas, según nos cuenta, son Mari Carmen y Ana Rosa Goyanes, las hijas del productor.

—¿Cuál es el actor de cine que prefieres?

—El que más me gusta es Charlton Heston.

—¿Y la actriz que más admiras?

—Elisabeth Taylor.

Nos cuenta que la película que más le gustó últimamente fué la titulada «Tú a Boston y yo a California». La protagonista de este filme, Healy Mills, una chica de su edad, le parece también una actriz formidable.

Al terminar la entrevista, Marisol nos habla de sus proyectos más inmediatos.

—En febrero, el día 19, exactamente, comenzaré el rodaje de mi tercera película.

—¿Cómo se titulará?

—Aun no tiene título. En ella interpretaré el papel de una colegiala de tercer año de Bachillerato. Parte del argumento está inspirado en los recientes robos de cuadros de pintores famosos que han sucedido en distintos países. Yo me veo envuelta en uno de estos robos por haber descubierto a los ladrones, que me secuestran. Pero al final todo acaba bien.

La cinta será humorística y como todas las rodadas por la joven artista, inocente y simpática. Y, naturalmente, cantará una serie de bellas canciones. Después empezará una turné por Israel, Estados Unidos y Puerto Rico. Y a su vuelta de América comenzará el rodaje de la primera película en la que interpretará un papel de adolescente. Esperemos que siga gustando a todos entonces...

Millán CLEMENTE DE DIEGO
(Exclusiva de PYRESA)

Lucky, "rey del vicio"

Lucky es condenado a 50 años de trabajos forzados... pero recobra su libertad por corrupción de la Ley.-Deportado a Italia, ha dejado a su muerte más de un centenar de millones de dólares

Y III

Es 1936 cuando Lucky Luciano entra en el penal de Dannemora a cumplir la condena de cincuenta años de trabajos forzados que le ha proporcionado el fiscal Dewey. Pasa la guerra, y en 1946 el gangster es puesto en libertad bajo la condición de que abandone Estados Unidos. Nueve años no son cincuenta, ni tan solo treinta, que era el período mínimo que abarcaba la condena. ¿Qué ha pasado para que el mismo Dewey, ahora gobernador de Nueva York, jefe del partido republicano y aspirante por dos veces a la presidencia del país, haya puesto en la calle a quien un día condenara con tanta saña, e incluso sirviéndose de testigos falsos en la acusación, según ellos mismos declararon después?

Las airadas protestas del hombre de la calle hacen a Thomas Dewey dar una explicación... que a nadie convence. «Luciano —dijo— ha prestado incalculables servicios a nuestro país durante la pasada guerra. A él se deben muchas vidas salvadas cuando los desembarcos de nuestros soldados en Sicilia y otros puntos de Europa, entre ellos las costas de Escocia. «Pero ¿cómo? siguió preguntando el americano sorprendido». Sencillamente, —contestó Dewey—: Informando a nuestro Estado Mayor sobre los puntos vulnerables de Sicilia y organizando redes de espionaje». Aludía a la jefatura de la «maffia» italiana que ostentaba Luciano y a las ayudas que ésta había proporcionado por medio de su jefe. Pero a nadie convencieron esas razones.

LA VERDAD: LUCIANO CORRUPTOR UNA VEZ MAS

...Los Estados Mayores de los ejércitos de Tierra y Mar, hasta entonces en silencio, tuvieron al fin que informar de que aquello no era cierto. Luciano jamás había sido requerido para ayuda alguna. ¿Entonces?

La verdad se ha sabido años más tarde: Luciano compró su libertad por doscientos mil dólares entregados a un representante del partido republicano. Al poner las cosas en claro hubo que explicarlo: Habían sido tomados para la campaña electoral de Dewey, aspirante a la presidencia del Estado, en la que al fin fue derrotado por el demócrata Truman.

Las viejas fórmulas propugnadas por Al Capone, maestro supremo, habían dado resultado una vez más. Pero esto significaba ahora el fuera de combate para Luciano. Puesto en libertad, sería deportado a Italia, como asimismo ocurrió con Costello y Joe Adonis, así llamado por las damas, dada su extraordinaria buena presencia.

Una vez en Nápoles —pues le fue impedido por las autoridades italianas vivir en Roma, su sueño inmediatamente concebido—, Luciano se dió a una vida tranquila, pacífica... aunque se dice que esto era sólo aparentemente, pues sus relaciones con la «maffia» y el tráfico de drogas han sido al parecer algo más que sospechas.

LA MUERTE

Lucky Luciano no ha dejado de ser vigilado estrechamente desde que hace quince años llegó a Nápoles. No era fácil argumentar que de dónde le venía el dinero para llevar tan ostentosa vida, porque se sabía positivamente que su fortuna ascendía a más del centenar de millones de dólares. Pero, que se sospechaba de él, lo prueba ese registro en su piso que la noche antes de su muerte se había efectuado por la policía. Y más aún, el que, como se ha notificado, aquélla le seguía de cerca cuando el viejo «gangster» fue al aeropuerto napolitano a recibir al productor cinematográfico Martín Gosch, por creerse que se trataba de una puesta en contacto con alguien relacionado con el contrabando de narcóticos.

Un ataque cardíaco ha dado fin de él. Tenía 66 años, e iba a contar su vida para el cine. ¿Qué hubiera resultado de su animosa confesión? Convengamos en que, habiendo de morir alguna vez, su marcha del mundo ha sido aquí providencial. Esa gran cátedra que es el cine, está realmente poco necesitada de esas influencias y ejemplaridades. Con lo que, real o inventado, se sirve como pasto ya hay de sobra. Y de ello hablarán más elocuentemente los archivos policiales.

Lucky Luciano ha muerto, y eso es todo.

Leandro DE LA VEGA
(Exclusiva para PYRESA)

M.C.D.2022